滿洲報

（第三種郵便物認可大正十一年七月二十四日）

發行人　王平山　編輯人　金念曾　印刷人　金驀章

（本報價目）每月一圓四角六個月七圓八角全年十五圓報費先惠郵票不收（外國除日本滿加郵稅）

（廣告刊資）一行十二字起碼一日每行一圓特別地位加倍長期者另議

以上俱以現大洋為本位但朝鮮日本及其他國即以日本金幣為本位

大連市常盤町二十九番地　發行所　滿洲報社

電話　編輯部（長）七五三番　經理部（長）四五三番　社長室二四〇六番

振替貯金口座（大連）三七二四二番

THE MAN CHOU PAO
29—31 Tokiwacho
Dairen, Manchuria

昭和八年十一月十七日

福建設立政府 實現愈濃厚
李福林任主席說 中央頗為重大視

綜合最近諸情報關於福建省獨立政權樹立運動之實現性益趨濃厚　如新政府之陣容業經有種種之流言行政方面則任陳銘樞軍事方面則任蔡廷楷　至於政府主席欲請現居於香港之李福林出馬說最為有力由其陣容觀之彼等有糾合對抗於實力派之政治勢力而形成西南別派之形勢或傳謂對此運動馮玉祥派亦與以諒解故中央方面對福建情勢頓變為重大視云（十六日上海電）

警務機關之統制 意見已可一致
首腦會議結束及內容所聞

關於在滿警務機關統制因各關係關之意見未能趨入一致會惹起關東廳警察官之反對運動然而因過去小磯參謀長谷參事官大場警務局長各首腦者之懇談會努力於欲覓出妥協辦法之結果糾纏日久之該問題始署見意見一致之模樣矣即對該問題當初之軍部案則稱滿洲國為完全獨立之國家故其行政及警察權當然本滿洲國自體之原則而施行之至治外法權撤廢警察由大使館統一亦無不可關此大使館與滿洲國間之意見署見一致而關東廳側則謂滿洲國必須受日本之永久指導須以關東廳為中心之日本機關而為滿洲國之先導云因此關東廳持有相當强硬之態度然而於警務局長更迭及三位一體長官之下始終意見不能一致者收支之權衡者定屬意中事云

增設國境線之警備 將復活卡倫制
赤化份子屢侵入黑龍江 並須懷柔强悍之棲林族

關於以黑龍江為滿俄國境線之國境保境清朝時代於黑河即有道尹之設置洛河與漢河間設有十七處卡倫即國境監視所每所皆備有武器並人員七八名自舊政權時代即繼續存在而自滿洲國成立當時即廢止右項組織惟於江岸各縣均設置十數名之縣警察隊並於黑河僅設置江省軍及國境警察隊是以綿亙數百哩之江岸除重要區域外完全等於國境無監視一方面滿俄國境突告緊迫蘇俄之窺視國境者益見增多尤其蘇俄因食糧飢饉之農民越境侵入滿洲國之村落頻々施其襲擊掠奪之行為者大有不可枚舉之形勢況黑龍江境已屆結冰之期處々均得隨意渡河適今赤軍及窮民越境掠奪者日甚一日從來負該地一帶國境警備之責者約五千之精悍棲林族於滿洲國成立之當時即被廢止因卡倫之廢止赤化分子繼續侵入對該棲林族努力行其赤化手段若滿俄間發生最惡時該勇敢民族出如何之態度頗堪憂慮由此點觀之對卡倫制度復活國境警備之增設棲林族之懷柔實有傾注全力之必要者深為痛感云

美俄復交之 交涉將延展
羅氏晤李後之宣稱

李維諾夫連日與羅總統並哈爾國務長官等協商美俄復交問題但俄代表主張先求美政府之承認及羅總統擬對債務及宣傳共產問題等重要懸案先得一諒解然關於此節雙方頗不相容據此觀美俄交涉更將延長據羅總統十五日午前又會見李維諾夫作重要會商後羅總統宣稱截至十七日交涉縱不告結束亦不足成為談判決裂之意味云云觀此種聲言則美俄復交々涉或將有緩至下週之形勢云（十六日華盛頓電）

戒煙處 官制內容

業經過國務會議之戒煙處官制於十六日已行布告內容如左

第一條　戒煙處歸民政部總長管轄掌管鴉片及麻藥中毒者之矯正救療事項

第二條　於左記各地設立戒煙處、新京、奉天、齊齊哈爾、承德、吉林

第三條　通過戒煙處設置左記職員

技正五人（專任）薦任技師十八人（專任）委任屬官八人（專任）

第四條　戒煙處須置處長一名以技正充任之處長依民政部總長之命令掌握諸事務並指揮及監督其所屬職員關於委任官之賞罰進退須呈報民政部總長

第五條　技正須依上官之命掌司技術技師須受上官之指揮從事於技術屬官須從上官之命辦理諸事務

第六條　民政部總長為分掌戒煙處事務許其於認為必要之地域設置分處

第七條　戒烟分處須置分處長一名以技正或技師任之分處長須依處長之指揮掌理諸事務

乘中央紛擾 共匪竟蜂起
剿共匪於閩邊失敗

據確實報告南京政府以宋子文辭職等內爭無暇他顧故共產匪以機不可失於各方面蜂起就中四川省之共匪開始進擊袁州等地擬邀擊政府軍而於福建省黎川南城方面政府軍五十九師、六十三六十六三師與匪開始激戰共產軍勢不可侮政府軍死傷一萬餘第九十六師々長姚某已負傷敗走云（十六日南京電）

美財務長官 並次官同辭職

據聞美財長及財務次官邢其孫氏十五日已行聯袂辭職現由蓋恩達氏代掌財務長官之事務云（十六日華盛頓電）

美蘇交涉陷於停頓 要求確認債權
並美人自由與禁宣赤化 交涉成行如何頗可注目

據日本某方面接確實電報關於美國承認蘇俄問題之美俄交涉出乎預想相反陷於停頓歟其最要原因即為美國要求蘇俄確認六億餘美金之舊債權更兼對蘇俄之宗教彈壓政策持有反感之極多美國人要求自由保障並保證防止宣傳赤化之各點雙方意見相違歟若果蘇俄對美國之舊債權承認時則日本關於此問題依據芳澤與加拉罕之議定書享有與美國同樣要求蘇俄承認舊債權之權利現正觀美俄交涉如何進展之日本政府準備要求蘇俄承認云（國通十六日東京專電）

法亦將實行放棄 聯盟依存主義
德總選舉感受極大不安 業已明瞭聯盟之無能力

據日本接巴黎情報於此德國總選舉結果法國側感受極大不安之襲來或因不堪受德國之精神的壓迫之法國與英國互相握手歟抑或與德國直接交涉除去兩國間之不安歟二者執為得策英國側既已欲脫出歐洲政局混亂渦中之意思業已明瞭法國之傳統的聯盟依存主義對於聯盟之無力已至放棄時期故現時之法國惟有率同一群之小國團共棲於不安之歐洲（國通十六日東京電）

齊克線附近 忽發現匪賊
日滿警備軍追踪擊滅之

據本日當地所達之情報十五日正午頃於齊克線泰安泰東間百七軒之地點發現頭目不明匪賊約三十名掠奪附近部落逃走得急報之日滿警備軍○○名由泰安寧安急行匪追擊賊團必至全滅為止更匪賊之襲來被害及損害尚不明云

滿洲之進步
美國之輿論

譯自一九三三、九月號美國阿他蘭他憲刊

兩年前尚在中國統治下之南洲自事變後成立滿洲國以來賴日本予以全力之領導故過去極短之兩年間得處表現猛烈之進步最近商務部接得關于滿洲農業發展及建設翻新之報告甚多茲擇其要者披露於左俾讀者得窺其一斑焉　滿洲特產之農產物較客歲的增百分之十九尤以大豆與小麥為大宗依其農產計劃開將於本年中劃出沃地十萬畝試種棉花如成績良好必續行獎勵而進行大規模之發展

更擬以全力增築新路其聯絡外東部與中部滿洲之吉會線鐵道亦有相當貫通計劃依據確實統計對于購置修築大道應用之材料及器械等已用去七百萬元之鉅款

至於企業之振興最近曾以鉅款組織某煤礦此外復有以五百萬元創設美礦公司之舉以滿洲兩年前備受軍閥肆虐之痛苦情形與今日繁榮之狀態相比較誠有天淵之別昔日滿洲農民其年產大豆祇能售於官家組織而其報酬僅為因濫發而不能兌現之紙券今日國內幣制統一庫存充實非僅農商無受强制出售之苦且可免紙幣扣價之虞因其政務已趨正軌各業俱得自然發展改進步之速遠非世人所能隱料當今舉世咸受經濟恐慌之秋而滿洲獨得享受繁榮此種事實豈容忽視哉

因日俄開戰性薄弱 蘇聯變更方針
駐俄公使向國民政府報告 命河北省府取締新聞記事

國民政府接到中華民國駐蘇俄公使館之報告從蘇俄現在之狀觀之已覺悟日俄開戰可能性極其薄弱因而蘇俄變更方針十四日對河北省政府送警告命該省政府取締關於日俄國交新聞記事云（國通十六日天津專電）

湘西之隱患
土著軍不服調

長沙通訊、湘西上遊各縣、軍隊複雜情形、記者屢紙詳言之無論如何、決不能為省方當局指揮裕如、蓋其所挾持者、一為地勢關係、湘西上遊各縣、自漵浦以上、層巒疊峰、險峻異常、土著軍隊對抗、每每利用此種險地、負固驕縱、一為黔川之鴉片煙土、省軍進兵剿辦、但一聞土著軍隊叛變、祇有向後撤退之一法、湘西洪江等處、為經過之要道、軍隊駐防是地者、其利益比較他處優越數倍、所以土著軍隊長官、始終不肯調防他處、上月中旬、保安第四區司令李覺、所轄之第一團團長賀覺成、及遊擊大隊長邱一華、忽然自由行動、率部由洪江附近、進入綏寧縣境、縣長余如愚、比電省方保安司令部、有無移防命令、對賀覺成、邱一華兩部、隨調集義勇團隊、佈防堵截、當經保安部覆電否認該縣長賀（覺成）邱（一華）見有準備、遂轉道向靖縣前進、一時人心異常恐慌、查湘西上遊一帶陳渠珍之亂甫平、而賀覺成部又自由行動、殊令人有感於湘西土著軍隊之難以就範也、查賀（覺成）亦係綠林出身、其性情行動、與陳渠珍如出一轍、前次陳渠珍作亂時、賀（覺成）曾一度反水附陳、嗣經李覺用種種手腕、拉攏賀氏、始又反陳渠珍而附李覺、其行動之反覆無常、有如此者、乃此次賀部之自由行動、而其原因、係陳渠珍等之煽惑所致、動機、緣由於保安司令部命令該團開赴湘贛邊境剿匪、賀以土著軍隊、在本鄉本土駐防、一切情形、均為熟悉、無論如何、決不願意離開湘西、以防被人解散、故一聞調防之令、軍心浮動、遂不可遏、賀覺成、邱一華即率部初開綏寧縣境、被軍團阻其前進、繼而轉道靖縣、不服省方調派、惟自由開動之時、沿途風紀軍紀、尚屬佳好、亦未提撥各縣欵項、更改番號名義、目前全部已集中靖縣、賀覺成本人、現駐靖縣指揮、省當局方面、以多一事、不如少一事、業派員前往靖縣向賀按洽、允許其仍駐湘西不再他調、以免事態擴大、難以收拾、頃聞賀已有電來省、表示服從、如無其他政治背景、則此次賀覺成之變必容易解決也

十月內之入國外人數
外交部調查

據外交部之調查十月中外國人入國者及通過人數男三百二十九名女一百八十五名合計四百十四名其中經由大連者二百六十六名占多半數若以國籍別英人八十二名俄人七十名美人五十八名德人四十二名法人十八名波蘭人十三名白系俄人六十六名再以職業別商人一百三十四名俄業婦人六十一名宣教師五十三名外交官二十九名學生十名醫師十二名新聞記者十名及其他本月較月之七百七十九名雖見激減其原因不外因夏期旅行者及華南之勞働者激減所致但除此統計外尚有由北方蘇俄脫出國境而來居者亦大有人在云

谷參事官 過鮮飛東京

負重大使命而就東上途中之谷參事官於十六日晨八時五十五分抵京城即投朝鮮旅館於該旅館與池田警務渡邊學務兩局長及田中外事課長會見午前十時赴官邸訪問宇垣總督並晤今田總監約經一時間之會談十一時始辭去正午乘由如逸島發飛機而東上矣

用兵不如用民
湘省府令飭軍民合作剿匪 責成縣長令壯丁守衛碉堡

（長沙通訊）湖南省政府昨訓令民政廳、湖南全省保安司令部、省會警備司令部云、案奉軍事委員會委員長南昌行營訓令開、案據第十四師師長霍揆彰眞申電稱、查我守城部隊欠機動為現在與將來計、並奉鈞座「用兵不如用民」之旨、一、總責成縣長訓令壯丁、以資守禦、必要時、配以少數軍隊、二、重要村鎮、酌築碉堡、由縣長派員指揮當地民衆守禦、或配以團隊、三、兵器用土製槍砲刀矛石灰等、或酌發械彈、如此則民可用而軍隊可調動、軍民合作、區區日易收迅速殲匪之功、區區之見、謹電陳、等情據此、查編練壯丁、「併村築碉」「製備土式兵器」、或「由軍隊酌發械彈」一等項、均為剿匪清鄉當務之急、業經本行營編定政字第一號第二號第七號各冊、頒發飭遵在案、據稱前情、足見各地軍政長官、多未切實督飭施行、殊有未合、合再令仰該省政府轉飭所屬各縣遵照辦理、以期達到軍民合作以守為攻之效用為要、此令、等因奉此、除呈復並分令外、合行令仰即便飭屬遵照為要、此令

阿比留乾二氏 將視察歐美

滿洲國司法部總務司長阿比留乾二氏將於最近放洋視察歐美各國預定一個年間云

鐵路總局長 來京即返任

滿洲國鐵道總局長宇佐美寬爾氏刻因某項要公於月之十四日午前七時搭乘滿鐵列車由奉天到京後即赴軍部及交通機關接洽就緒於當日午後四時三十分搭乘滿鐵急行快車遄返奉天本任云云

國府協議 河北問題

國府於十四日午後由汪兆銘孔祥熙等中委廿餘名參集對河北問題協議四小時之結果關於列車聯絡問題郵政聯絡問題設置稅關問題等系則均設備費決交中政會議再作最後之決定云（十五日上海電）

矢田公使 到新京改期

預定十三日來京之矢田公使改十四日午後三時二十五分來京將寓國都旅館云

矢田公使到京 會見記者談話

駐法蘭西日本公使矢田氏在就歸國之途中於十四日午後三時許搭乘北滿鐵路自哈市抵京預備下榻於頭道溝國都旅館並在大和旅館會見駐京日側記者團談話記者方面叩問矢田公使是否有就任滿洲國參議及蘇聯情況等語矢田氏答以就任滿洲國政府參議一事本人確不詳知但蘇聯國境情勢並未聞見有軍事之準備暢談至三時三十分始辭出查矢田公使預定在京小住二日即擬赴大連就歸國之途云

駐赤平泉通盛公司敬啓

敬啓者敝公司在赤開辦數年代理美孚煤油南星靛水顏料及東北火柴批發零售信用卓著素蒙各界惠顧不勝感謝恐未週知謹此廣告

四川勦赤 迭作苦戰
贛鄂俱報捷

重慶訊、軍息、綏宣方面連日均有苦戰、王陵基部取得大包圍、五日午已克下三匯口、匪部退八廟場、又萬源已無駐軍、等于失陷、劉存厚來渝、將返簡陽原籍休養、范紹增師范廖兩旅四日到達距綏定五十里之石板店、與匪激戰、當佔領木瓜場、張邦本旅亦向前推進、又劉存厚由梁山來渝、六日可到、

南京訊、航空署派作戰科長歐陽璋等赴川、襄助空軍剿匪、並帶去大批宣傳品、準備在匪區中散發、行營內并設航空處、

漢口訊、徐源泉電告、賀龍殘部向黃泥塘後退、鄂南股匪竄東梁五保、徐已率部追剿、又豫鄂邊區殘匪大部竄集於紅毛畈曾家畈史家寨一帶、經宋天才等師進剿、

杭州訊、保安第四團何凌霄電告、盤踞東之共匪偽十軍三次圍攻石溪、均擊退、五日夜間集三千人、四次圍攻、激戰四小時、匪不支、向河西潰竄、斃敵獲械甚多

南昌訊、陳繼承電告、郭師包圍武寧屬大災山東坑梅坑將匪老巢偽北路總指揮部及各重要機關焚燬、斃匪甚衆且多重要匪首、並獲各種戰利品、蔣比通令、以該師此次撲滅匪巢、克奏奇功、此由於事先有準備、偵察有計劃、用兵神速秘密、乃能收偉大效果、除傳令嘉獎外、希轉相效法、

漢口訊、孫連仲部彭振山軍逐日在前方搜剿殘匪、俘獲甚衆、匪偽七十五師師長周省遠因欲投誠露洩、被匪槍決、其殘部由偽師長吳煥先指揮

經委會籌劃 各邊省公路
滇綏新三省 已在計劃中

南京訊、經委會公路處、以所有七省公路原定上月在杭州舉行會議、茲以不及籌備、暫緩進行、現該會計劃、擬將七省公路擴充範圍、或為十省公路、除原有之蘇皖閩浙湘鄂贛等省外、擬另闢邊陲各省路線、以利交通、並振興邊省商務、現在計劃中者有雲南、綏遠、新疆三省、業經公路處擬具計劃圖說及預算等、以便全體會議時提出討論實施

今日本報出版三大張

本報發刊 崇德彰善錄徵稿啓事

敬啓者竊惟吾滿俗尚質樸嚮為世所稱道在此古風未泯之邦三千萬官民士庶之中或施仁發政為宦海之循良或處世立身有頌聲於鄉里堪許為德行美備之君子者自均大有其人今日政治既在王道主義之下德行一端又居孔門四科之首其應使芳輝永播幽光發揚者固矣而樂善好施扶危濟困本己飢己溺之懷懍活盈萬登千之生命熱血高風亦同屬不可湮沒即如建國初期萑苻未靖民衆遭逢離亂慘狀筆難盡述各地慈善家及時奮起踴躍輸將努力救恤其功績之昭著與以德行見重之英賢兩相並美實各具不朽之價值揆情度理均有特書之必要本報鑒此因決定刊載崇德彰善錄專為立德諸彥及慈善大家徵求事蹟逐次錄登報端將來並須編訂成書用期竹帛垂名傳諸後世永為德育之金鑑焉所望各界人士不吝贊助舉其所知貽日寄稿不勝企幸之至茲並訂徵稿簡約如左

簡約

一、本錄所載限於德政昭彰之循良德行美備之賢士扶危濟困之慈善家其事蹟確可光耀簡冊值得特書者

二、各界人士均可就其所知之具有前項資格者紀述事實寄稿推薦以備採登

三、推薦人於寄稿同時須並寄被推薦者之照片一張俾資製版刊載

四、來稿必須文義通順字跡清楚

五、推薦人現在之通信地址及眞實姓名於寄稿時亦須通知本報以昭鄭重並便於必要時之詢問調查

六、寄來之原稿及照片無論登載與否恕不發還但並不揭載

七、寄稿信面請書『大連市常盤町廿九番地滿洲報社崇德彰善錄編纂係』收啓或向本報各地分社寄稿亦可

注意

倘將製版費等繳於分社或代派處時須索取臨時領收證而後於五日以內未收到本社之正式領收證時須速通知本報經理部

公主嶺東永茂燒鍋油坊房產全部出兌

啓者敝號有自置市房一處坐落公主嶺附屬地綠町面積六千坪內計磚平房一百十一間磚瓦房四十二間洋鐵瓦房三十三間鐵瓦大樓四間更房四間機器能力每日可出餅一千二百片燒鍋兩班所有一切器具無不齊備今欲兼價出兌有願購者請向營口東永茂或大連東永茂面議可也

公主嶺東永茂啓

龍驤汽車行

新京北門外　日滿電話二六三一番二一號

恭頌鳳城縣警察第一中隊李隊長靜軒剿匪保民之德政

啓者本年自春徂秋賊匪四起到處綁票勒贖燒殺淫掠明目張膽無惡不作而李中隊長靜軒每聞匪耗輒出討伐驍勇善戰不避艱險擊斃匪徒甚多救出人票極夥洵一地方之干城萬家之生佛也今歲九月間培良暨錫恩被胡匪三省軍幫綁去迄今已一閱月待遇之殘酷不堪言狀幸於十一月一日李中隊長與該匪接仗當斃匪三名爾時培良等在匪綁遺走慌恐萬狀李隊長由望海寺西溝仍向匪方猛力射擊以致一匪人潰敗培良等遂賴以脫險今則骨肉重逢得敘天倫之樂一室聚首得享家庭之福皆李中隊長之賜也李中隊長之恩直同再造銘結莫報矣特此登諸報端藉伸謝悃

奉天省莊河縣六區住民邵培良率子桂新、作新等敬具

奉天惠臨火柴公司啓事

逕啓者查自事變後火柴公賣成立凡我全滿火柴悉由公賣處販賣敝公司向未派員外出推銷乃近來有不逞之徒假借名義各處欺騙被害不尠敝公司現為防範未然計特登報端如有是種情事與敝公司毫無關係謹此聲明即祈公鑒

聲明脫離父子關係

敬啓者敝人生有五子長子新成現已成立惟極不務正業雖經敝人百端約束而逆子牛心堅不轉意近已脫離家庭關係四出遊蕩敝人除將依法立案外謹登報聲明脫離父子關係自茲以往該新成無論在外發生何等事故或賒欠某項債務等敝人概不負責恐或未週知特此登報聲明敬祈諸君注意是荷

瓦房店　曲荊州謹啓

遺失回付票聲明

茲啓者敝人於民國廿二年三月十八日在大連西崗街鴻業銀號引換得該號九十二號回付票壹紙計小洋叁百六拾貳元九角五分不知何時遺失無論落在何人手中作為廢紙除向該號掛失外特此登報聲明

龔中太啓

因日美兩國競行造艦
英國亦修正造艦計劃
建造巡洋艦二艘增大其裝備
英海長孟西爾氏在下院聲明

孟西爾英海長於十四日在英下院聲明變更一九三一年度造艦計劃於既定計劃使巡洋艦裝備强化之旨曰英國政府於期待他之海軍國亦倣効英國之例下而採用比較的少噸數之巡洋艦建造政策然鑒於日美兩國造艦計劃此計劃海軍部今乃變更建造計劃九千噸級之新型巡洋艦二艘及阿利蘇薩級五千二百噸巡洋艦一艘尤其於前者擬增大裝備即日本政府於一九三一年度起工八千五百噸級巡洋艦二艘該巡洋艦裝有六英寸備砲十五門之更着手起工同一關係之巡洋艦二艘者於最近已行判明復確聞並有另造巡洋艦二艘之計劃一方美政府計劃建造裝十五門六英寸砲之一萬噸級巡洋艦四艘如斯英國之新巡洋艦比諸日美兩國續行建造之巡洋艦已明成劣勢故遂企圖修正建造計劃爲惟巡洋艦之全噸數務使在倫敦海軍條約之制限內也（十六日倫敦電）

英國變更造艦計劃
諒不逾乎條約
美海軍當局之見解

美國海軍當局今次修正比較的小型巡洋艦建造計劃擬增大噸數與强化裝備已行聲明關此美海軍當局避作批評述如次之意見矣

英國變更造艦計劃信將於倫敦海軍條約之權限內行之將來巡洋艦最高噸縮數小現在之一萬噸以下就締結此協定之可能性美國說爲反對蓋美國於遠隔之地無有海軍根據地故以美國海軍以有大型遠距離航續力之巡洋艦思爲最適於美國之艦型故也（十六日華盛頓電）

劋匪將士
獎旗獎章

南京訊、中央九日晨八時、開九七次常會到汪兆銘、顧孟餘、居正等三十餘人、汪主席、討論例案多件、推汪出席總理誕辰紀念會報告週報告推葉楚傖出席下星期一紀念週報告中常會通過頒發劋匪有功獎旗獎章辦法、原案如下、中國國民黨中央執行委員會頒授劋匪有功獎旗獎章辦法

(一)中央執行委員會爲應時有功、特製定獎旗獎章分別頒授劋匪出力各部隊各將士獎旗獎章之式樣另定之、但獎旗應加蓋本黨黨璽(二)獎旗授予有功部隊、獎章授予有功將士、(三)凡劋匪各部隊或軍官士兵、於戰役中特別忠勇著有功績者、由軍事委員會委員長、隨時考查、報請中央執行委員會議決頒授、後發交軍事委員會委員長、親自或派員授予各該部隊或將士、但功勳特異者、得由中央執行委員會推派委員親往前方頒授、以示隆重(四)中央獎旗獎章爲最榮譽之徽幟、受獎各部隊將士、應鄭重保存、不得遺失汚損(五)本辦法由中央執行委員會常務會議議決施行

日海軍新陣容
九年度艦隊編成已發表

日本非常時海軍新陣容九年度之艦隊編成每年以十二月一日爲恆例然本年以海軍大演習關係因進行諸準備提前至十一月十五日如左發表矣第一艦隊之第一戰隊陸奧爲改裝使爲預備艦代此編入扶桑霧島第一航空艦隊之加賀編入豫備艦新加以赤城龍驤拔出不六戰隊之加古使古鷹交代之此外與昨年度相差者殆與前年度同樣依此聯合艦隊人艦皆將完成非常時海軍之新陣容矣

第一艦隊
第一戰隊 金剛、扶桑、日向、霧島
第七戰隊 五十鈴、長良、名取
第一水雷戰隊 川內 第五驅逐隊、二十三驅逐隊、二十九驅逐隊、三十驅逐隊
第一潛水戰隊 長鯨、第七潛水隊第八潛水隊
第一航空戰隊 赤城、龍驤 第二驅逐隊
第二艦隊
第四戰隊 高雄、愛宕、摩耶、鳥海
第六戰隊 古鷹、衣笠、青葉
第二水雷戰隊 那珂 第六、第十、第十一、第十二驅逐隊
第二潛水戰隊 由良、迅鯨 第十九、第二十九、第三十潛水隊
第三艦隊
第十戰隊 出雲
第二十七驅逐隊
第十一戰隊 對馬、安宅、潮、隅田、伏見、比良、保津、勢多、堅田、二見、熱海、
第二十六驅逐隊 浦風、
練習艦隊 磐手、淺間
（國通十六日東京電）

◇……赴日調查市政之四市長（自右起吉林呂市長奉天閻市長新京金市長齊々哈爾楊市長）

政府首腦對預算閣議
咸抱有樂觀
軍事預算仍爲難關
或能影響現閣運命

一九三五六年之國際的危機迫於目前明年度之非常時預算編成亦將由十七日舉行之預算閣議而開幕矣就爲預算閣議難關之軍部預算政府雖於五相會議特爲調和財政協議不令破壞更於入最後的裁斷之先於十四日閣議前高橋藏相會見齋藤首相有所協議而期萬全觀高橋藏相將以重視國防費之最高方針而行裁斷以齋藤山本兩相全面的支持將傾全力於軍事預算之圓滿解決故政府首腦部觀結局能得圓滿解決然齋藤首相及高橋山本兩長老素即基諸除却軍部全閣僚一致之互讓精神而努力作無事解決至對國防費軍部當局之所主張以爲基獨自見解者已明以此依情勢如何前途依然不容樂觀提出於預算閣議之大藏查定案之討議爲將現內閣之運命計議於俎上者故頗可重視（國通十六日東京電）

召集分所主任
開稅務會議

復蓋稅捐局刻因冬季稅收非常繁雜如不時予指導難免懈弛有誤權政故定於本月十五日召開各分所卡主任會議屆時除聽訊各分所主任報告當地之稅收情況外再論以深切之指導云

日印會商已有進展
本週或重開會
日代表將復向本國請訓

自十五日午前十一時開催之十二次本會議印度側以爲最後案乃提示妥協的再回答矣即就品種的言之印度依然固執四種別案然而一方面則承認日本主張各品種間之融通性並關於各品種輸出限定比率緩合之點亦行議步矣又對於一年分爲二期倘第一期輸出量超過限制時或不足時依次期之增減一案亦承認日本之立案矣其次爲對於棉布之從量稅印度則固執印度案反對從價稅從量稅之併用對此毫無承諾日本之要求並對棉花買付量亦固執印度案決無議步可能之模樣觀以上所述對品種別之融通性及棉布輸出量之遞移次期方法則表示讓步對其他諸點印主張固守原案然而十五日之會議双方主張之懸隔雖稍生鬆弛而有漸漸步入進展之傾向次期會合雖未決定而日本十五日晚決將請訓以待其覆命預期於本週末或將再開云（十六日紐得利電）

河北清鄉總局
民政廳擬恢復以清匪患
局長規定由省主席兼任

津訊、河北省民政廳、以最近各縣盜賊愈熾、擾地方殊甚、擬復設清鄉總局、以資肅清匪患、日前業由該廳擬具清鄉辦法、及總局組織規程、經提出省府會議通過、茲覓錄原文如下

●清鄉辦法● 案奉省政府第五九五八號訓令內開案查本府第四七九次委員會議、民政廳長魏鑑提議、以復設清鄉總局及縣清鄉局、由民政廳會同高等法院擬具辦法、提會等因、除轉函高等法院查照辦理外、合行令仰該廳遵照辦理、原提案及附件該廳有案、不再抄發此令、等因奉此、當經轉商高等法院、徵求意見、去後旋准復稱、以續辦清鄉一事本係行政事項、及事實需要問題、與司法方面、原無多大關係、但就司法範圍內、略抒意見、以供參考、並請單銜提會、其所提意見、自可謂如關於盜匪案件、省政府通飭兼理司法各縣局、在懲治盜匪條例施行期內、凡應依懲治盜匪條例辦理者、即依照適用、不得避重就輕仍用刑法、並嚴申審限、凡遇此等案件、並須恪遵刑訴審限規則、切實奉行、如非實有窒礙情形、不得無故擱置不辦、一面並行知高等法院、以便通令各級法院、特別注意、似此雙方並進、而實際上已不啻收清鄉之效等語、本廳查高等法院所擬意見、係依法律程序起見、已如前次提案之所述情形、固屬允當、但本省目前匪患之秋、勢非大舉清鄉、不足以靖地面、清鄉條例、既無廢止之明文、亦無辦過清鄉、不准再辦之限制、如不依例舉辦、則清鄉行政範圍內之互保連坐等項、均未便再辦、因互保連坐、猶戒嚴時期適用戒嚴法也、至於清鄉時期之盜匪要在速與懲辦、依清鄉條例第十六條之所定、審明後由縣局呈送總局、不經法院、立予轉省核准、由令執行、其情節疑似者、罪當者、其情節疑似者、或分別駁回復審、或由總局選派員會審、與法院經辦程序、有遲速之不同、是以據邢台縣電稱、該縣山川區、風多著匪、擒送法院、往往久稽顯戮、爲肅清盜匪計、請懲辦、又據永年縣鄉長劉眞言等呈稱、縣界連魯豫、匪勢猖獗、本縣初設法院、辦理匪案、又據河間縣民民不聊生、請仍由縣審辦、盜匪繁殖、民不聊生、請恢復縣府兼理清鄉事務、以一事權而資救濟、並聲明清鄉應需經費、地方情願自行擔任、各等情、近復由保衛委員會委員齊振林等提議、本省殘匪未清、擬分各縣大舉清鄉一案、由省令廳辦理各在案、是全省辦理清鄉、實爲時勢所需要、紳民所請求、未便稍涉拘牽、擬請仍照前提議案、分別組織清鄉機關、以利進行、惟現當時艱財絀、一切設施、務求緊縮、前擬總局組織規程及預算、均應加以修正、茲重訂辦法如下(一)總局職員、概由府廳兩方人員兼充、如審判股、除原有民政廳清鄉處人員充任外、並酌調省府司法股人員兼司其事、行政股則由民廳原辦清鄉行政人員兼充、均仍支原薪、(二)總局經費除原有民政廳清鄉費月撥一千二百元如數照案支給外、其辦公及臨時必要之費、核實規定、不再另添新費、本此宗旨、另擬概算、連同修正清鄉總局組織規程、並原擬各縣清鄉局組織規程、及另定總局縣局辦事細則、一併提出討論、又清鄉期間、原議自本年十月一日起舉辦、現已經過一月、擬改自十一月一日起暫定三個月、合併聲明、是否有當、提請公決、

●清鄉總局組織規程● 第一條、本規程依清鄉條例第七條規定之、第二條、清鄉總局以左列人員組織之、一、局長一員、由省府主席兼任、二、副局長二員、一由民政廳長兼任、一由局長派充、三、事務主任一員、由警務處長兼任、第三條、清鄉總局設置左列兩股、一、審判股、二、行政股、第四條、審判股設股長一員、審判員若干員、由局長就省府及民政廳經辦人員委令兼充、第五條、行政股設股長一員、股員若干員、由局長就民政廳主辦人員酌量兼充、但必要時得臨時派委專員辦事員若干人、由府廳兩方酌調兼充、如因抽查及其他必要、得臨時派委專員辦理、第六條、清鄉總局設雇員若干人、由府廳兩方酌調兼充、第七條、清鄉總局由省政府酌派衛兵數名、以資守衛、第八條、清鄉總局辦事細則另定之、第九條、本規程自公布日施行

吉軍劉旅長
擊敗混天球
救出外人五名

吉林警備騎兵第一旅長劉少卿率領部下〇〇名於農安北方約四日里與匪首混天球部相遇當將該匪頭目四名以下多數射殺除鹵獲豐富之物品外更救出外人五名云

婆漢迷
張若谷著

第四章 大陸巡禮 （八）

到維也納的第二天、我把行李箱寄在車站上、並不去旅館、我便去看影戲、歐洲的演員、和美國的演員、他們都有大陸的絕對不同、氣質和拉丁民族的特殊性、我很喜歡看女演員黎琳哈威 Lilian Harvey 和海爾姆 Brigitte Helm 的片子、在這兩星期的中我看到了三張好的影片、一張是「有風趣的維也納婦女」Die Lustigen Weiber von Wien 一張是「一夜狂舞」Ein Ball in acht? 一張是黎琳哈威主演的「不再談愛」Nie Wieder Liebe 維也納的花園、非常整潔美麗、我無聊的時候、常到美泉宮、和市立公園去散步、我沒有到維也納之前、理想中的奧國女人、個個是肚皮大得像啤酒桶、格孤孤地在街頭滾來滾去、那裏知道維也納正也不少妖艷的女人、她們也正像其他都會裏的女人一樣、會賣弄風情、會誘惑男人、不過她們的體格都很壯健、却沒有巴黎女人扭着屁股撐一頂小陽傘那種惡形惡狀的走路姿態、她們的眼睛、都很美麗、藍得有些像多瑙河的波光

明天我要動身到柏林去、到柏林後再寫信給你、你在柏林的生活、想必很閒散、請你告訴我你的近況、如見史維德牧師和他美麗的女兒時、幸代問候致意

包度寄自維也納 月 日

第五章 新文化運動

齊詩慕回國了

他是一個好動的人、他喜歡旅行、他到美國一次、在歐洲遊歷過二次、在旅行期中、他把一路來眼見耳聽心感的種種、採集爲詩料、他愛活動的東西、愛天眞活潑的女人、愛空中的飛鳥雲雀、愛火車窗外掣過的田野山水、愛海上翻騰的浪濤、愛閃動的星光、愛顫動的露珠、當他初次到美國去的時候、好像一隻初長毛角的野鹿、一隻不羈的野駒、充滿着活潑的情緒、和醇厚的興趣、五年前的齊詩慕、是一個有童心的快樂青年、他愛美、愛自由、是一個無思無慮的醇潔的青年、齊詩慕在沒有去美國之前、至於外國書呢、他看也有限、至多是十來首詩、兩三篇戲曲、五六篇文章而已、科學是不懂的、他不曾受過正式的科學教育、最簡單的物理化學、他也說不明白、齊詩慕在所中國受十幾年教育的成績、便是能够抽起筆來寫幾首詩、做幾篇文章而已、正因爲他的知識有限、所以他一些不受學問的束縛、他儘管大胆地寫他的「落葉小唱」「夜半松風」類的小詩、人生究竟是什麼？這種糾纏不清的現象——宗教、政治、社會、道德、藝術、男女、經濟、到底是什麼一會事？青年的齊詩慕、都不很明白、他只抱着欣賞的態度、而想去做實際的探討、他是大性愛好和平的人、他希望中國會有政治澄清的一天、那末人人可以過着太平的日子、他可以游覽天下的山水、把遊歷時所得的詩、刻成一本詩集、他便心滿意足了、到後來、齊詩慕由他父親資送出洋、在美國住了兩年多、他不知撞見那幾個洋鬼子、把一個初出茅廬的齊詩慕的性格改變了、他變成了一個絕對自由思想的人、他好似一條清流、在在有飛沫、在在有閃光、他有的是蓬勃的心境、蓬勃的情趣、眞像一隻初長毛角的野鹿！他認識了中國的新文化運動的頭目吳式之、吳式之是一個研究歷史考據和哲學史的學者、他是安徽人、父親吳柵、是中國大考古學家吳大激幕下的一個書辦、熟悉東北邊省的地理、吳柵前後娶過三個妻、第一個妻死在太平天國之亂、第二妻、生了三個兒子、四個女兒、也死了

感謝禮狀紛至沓來

過胖處女治癒之禮狀（一）

我今年是十九歲的處女因身體過胖實常感覺困難、久欲治療之突見新聞廣告「メーグル」之、無副作用的能効遂試服之於不思議中僅二三星期腹膩漸減忽々竟瘦六七斤重誠良藥也遂繼續服用如此壹百餘斤之肥大身體僅一個月不過爲八十餘斤余心氣之爽快如同登天、遂告知於友人、彼之身軀亦如余之肥大遂即刻服藥亦在一個月中減瘦大半非常喜躍見一新聞廣告余二人竟於短時間內無副作用的適度減瘦誠「梅古魯（メーグル）」之所賜也、感々（山梨縣井田町飯塚千代野）

治癒中老傷悲之禮狀（二）

余自中年以降身驅既漸漸肥胖、故友人先輩嘲余曰「你有錢了所以身體亦胖起來了」云云、但我力脫過胖之痛苦施行運動又用電氣療治然終未見瘦、後常見報端登有瘦藥「梅古魯（メーグル）」雖然無効余亦購而試之覺與身體十分適合服用之後漸漸見瘦而日常之生活起居亦非常快樂喜不堪言遂繼續服用近來完全復我昔日健康爽快之身體而得蘇生焉則友人及先輩亦復無嘲語、而吾已身亦無痛苦私衷甚悅誠「梅古魯（メーグル）」之所賜也（九洲豐前中津市松田佐市）

◎備考 此外尚有日滿兩國人之稱贊書信甚多不及備載請一試之必奏預期以上之効果也

定價 小瓶三圓、大瓶七圓、德用十二圓
郵費金四角七分、有男性用女性用之區別

大日本東京市京橋區築地三丁目築地ビル
發賣元 メーグル商會
振替口座東京四五八六三

大連市浪速町 滿洲代理店 日本賣藥株式會社
奉天市加茂町 滿洲代理店 日本賣藥株式會社

瘦藥「梅古魯」メーグル
過胖有危險
男則不能自由動作……女則惡害美容……
男女均須早速治療
惟服用梅古魯最爲樞要

●●活動 爲男子唯一之樞機苟若過胖不但於活動上非常感覺不自由、而於健康衛生上尤有莫大之惡影響、若棄之不理即有生命之憂、幸無生命之危險而心臟亦必受其損害則始終於不健康之黑暗裏不愉快的了其一生、若婦人過胖則能妨害美容延及家庭種種悲劇之惹起、故爲切要、

●●過胖 一症不論紳士、淑女、以及老幼、男女、富貴貧賤、均得急速治療最關於此點滿洲人一般以脂肪分作常食故過肥胖者甚多、此雖爲儼然（掌櫃）之風然此不過爲外觀耳其實本人之苦痛非想像所能知者故必須服用瘦藥以治療之、而此瘦藥既爲「梅古魯（メーグル）」是也、如服用之不但瘦度効果立見而性精力溢之

（寫眞由本而中格美人之樂服體適之）大日本之定評而又受數多男女之無量稱贊者即「梅

●●男性 美及神怡明朗之女性美尤能發揮故所敢推獎也、而瘦藥「梅古魯（メーグル）」爲何有斯効果也曰夫瘦療法中以其無副作用之藥物療法爲焦眉之急務、而瘦藥之療法中惟有厚爾孟療法、而又非單一厚爾孟劑之諸種厚爾孟之混合者即藥學上複合厚爾孟製劑之瘦藥爲理想的內服藥此乃醫學之定說也、瘦藥雖有種種惟以複合厚爾孟製劑之瘦藥又混合以於美容及保健上有密接關係之生殖腺厚爾孟藥品有

●●男女 性用之區別「梅古魯（メーグル）」誠特効劑也

先施雪花香

代理處 大連 協源茂 營口 先施分莊 啓

瀋陽有聲電影院
四經路・七緯路・（電話五一七一三）
十一月十六日至十九日……星期四至星期日

兩親家遊蘇格蘭
有聲對話、到處歡迎 著名笑片
兩親家遊過非洲、闖過無窮笑話、現今又遊到蘇格蘭、蘇格蘭人、是世界著名脾氣古怪、剛强守舊的地方、遇着這兩位又滑又嗇、又愛鬧事的老親家、焉得不出大亂子、蘇格蘭焉得不烏煙瘴氣、都會的早晨、掙扎、人道、海國龍宮 不日開演

對怪星、最新傑作、絕頂滑稽
（銀幕老怪物 有聲新笑匠）雷治雪尼 查理茂雷 合演
即使是瞎子、看來也要大笑、但看見可笑、聽見也要樂壞、度不一樣、笑的滋味不一樣、各種程度、嘗嘗各種滋味的、看此片 因爲不笑的歷程、欲經請來看

新世界有聲電影院
陽曆十一月十七號映五天

海濱豪傑（主演 陳飛 梁賽珍）
望眼欲穿武俠巨片初次來連驚險破胆眞打眞殺幕々逼眞越山渡水飛馬如馳惡戰惡鬪劍光刀影蠡山高峰驚人出奇
同時加映各種出奇實寫出神笑等以助諸君愈看越窩興……

廣告
本工場專造各種玻璃器具料盃料碟料缸大小瓶類坐掛罩燈一概俱全零售批發定期不悞倘蒙惠顧不勝歡迎
地址大連市榮町二番地（即西崗東關街鐵道北）
南滿洲硝子會社 電話五七四〇番

必須要用打字機謄錄
官署、律師……欲求公文書翰確切明瞭
著述翻譯家……欲求存留稿底以便校對
學校、會所……欲求最大速率撙節費用
實業企業家……欲求宣傳敏捷推廣銷路
銀行、公司……欲求取信顧主複寫留底
奉天小南關打字專門學校代書文件不收費用紙墨自備郵送均可

美商 美亞保險公司聘請代理
本公司在奉有年專營各種保險事業資本雄厚賠欵迅速今爲擴充營業起見聘請本城及外城代理人待遇從優願就者請於每日上午十時至十一時駕臨本公司接洽或函商均可
奉天大西邊門外匯豐銀行內東門樓下美亞保險總公司華經理陸嘉沂謹啓

小兒康強均賴嬰孩自已藥片
此黃壽彭劉恩愛兩醫生之言也

上面刊印小孩像片乙幀黃壽彭醫生即此小孩之父劉恩愛醫生其母也彼倆父母均爲醫生自然深知藥品而擇其最優者爲其自已兒子服用而彼所擇者爲嬰孩自已藥片足見此藥片實爲小兒藥之最安全最有效且最易服者也黃醫生與其夫人近由其廣東南海三山寓所致書敝局云『小兒天佑素患消化不良胃呆便秘以及其他腸胃疾病予投以嬰孩自已藥片覺甚有益其藥性和平絕無毒質又無慣之弊實兒科聖藥小兒康强悉賴此藥片之功因特攝影以誌謝忱』

嬰孩自已藥片所含劑量十分準確善能治理兒科各症如便秘食積發熱腹痛泄瀉嘔吐傷風痰厥蛔蟲出牙等患如尊處無從購買此藥片可向上海江西路四五一號韋廉士醫生藥局函購每瓶六角六瓶三元五角郵費不取

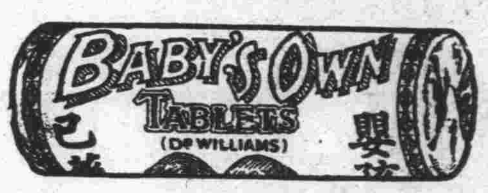

大不相同

天橋牌香烟

天橋牌
香味芬芳
美妙可愛
與尋常香烟
大不相同

CCA-100

▲君▲患▲肝▲火▲否▲
▲我▲有▲潤▲腸▲丸▲

肝火中燒、最易激怒、世人往往因小不忍而亂大謀者、由於積怒、實由於肝火

君有肝火否、盍服第威德潤腸丸以平之、藥料完全植物質、毫無刺激作用日服二粒、肝氣不作、祝君前途更多勝利

價格低廉祇售兩角

第威德
潤腸丸

各大藥房均有出售

双美人牌白粉之……
潑刺化粧美與
馥郁之芳香爲
近代女性熱烈贊許

雙美人牌
面粉

白色・肌色・水色・桃色

一切疼痛
服下立止
哈郎
止痛片

何種疼痛吾人最難忍也敝公司多年研究爲應用近代之化學根據最新之學理而調製之良劑舉凡疼痛感冒等症均有特效無論如何頑固之疼痛必於十分鐘以內奏効

効能
頭痛、牙痛、眼痛、腰痛、經痛、骨痛、感冒外傷痛等症用之均有特效

每瓶　金票三角

哈郎脚氣水（脚氣足爛一塗立愈）

從來我國人　患脚氣者甚夥　雖非重症治愈頗難　每遇犯時　痛癢難堪　或溢黃水或津血液　氣味觸鼻　令人欲嘔　敝公司　有鑑於此　乃詳研東西洋之醫藥取長補短　且更加研究　數種藥品和入　製成一不可思議之良藥　名之曰「哈郎脚氣水」以爲普天下之膺斯症者　除茲障害解癢止痛　其効頗神　眞可謂百發百中　每瓶　國幣五角　每打國幣五元

發售處　大連山縣通九八番地　順和公司大藥房

哈郎良藥各埠大藥房均有代售就近採買爲幸

奉天

委託紅卍字會辦理 粥鍋行將開始
省市補助萬六千餘元 市內窮民可以無飢矣

奉天市內之粥鍋前由省署民政廳民治科辦理嗣奉民政部令撥歸市政公署辦理旋市署以經費困難未能接辦後經關係方面苦心籌劃乃囑託大南關世界紅卍字會代爲辦理至於經費則由省署補助一萬元由市署補六千七百元共一萬六千七百元之譜現已各方接洽圓滿日內即將實行自此以往市內之粥鍋由大慈善者專一辦理窮人之福利當必大有增加也

三谷廳長 搭車赴錦

奉天省公署警務廳三谷廳長於前十四午後十時搭奉山路列車赴錦參加當地之警備會議約一二日即可返省云

協和軍解散 送歸原籍務農

東亞協和軍索景清軍長前在公主嶺等地招募新兵帶往熱河於本年六月間當局即對該軍有解散令嗣因種種關係未能實現迄於日前乃下令該軍解散並以奉山列車將該軍○○名由陣旅長領送由北票道回公主嶺原地解散使各務農云云

展覽會閉幕 設筵酬謝各方

滿洲國美術同人院於月之十一日起至十五日止在奉天大南門裏舊滿鐵公所內開辦美術展覽會各部節迭誌前報茲該會已爲期閉會每日參觀者非常踴躍計五日之間共三千餘人之多更該會爲酬謝各方協助人員計特於十六日大張盛宴以資聯歡而示謝意云更各展覽之美術品日內義運哈展覽云

戴葵甫氏之壽誕

奉天省公署民政廳民治科社會股長戴葵甫氏爲有清遺老瀋水鴻儒道德義章譽滿士林雖一度縣宰仍兩袖清風自東山歸隱恬淡爲懷以致舊雨新知莫不景仰於本月二十四日爲先生七秩攬揆之辰奉天臧省長特書福祿壽金匾爲祝其他各機關首領各團體代表均準備設法祝賀現正在積極籌備中云

巡視鄉區情形（續）
瀋陽縣許縣長報告書

戊 視查鄉團事項
查該區鄉團一百三十人每月經費一千六百三十餘元由民間按地攤派槍械亦由民間抽調但雖不一致團丁尚稱強悍團長任克謙對於剿匪布置得法指揮有方地面得以平靖實有賴之已由縣傳諭嘉獎以資鼓勵

己 視查學校事項
查該區共有學校六十五處七十四級學生統計三千一百七十七人精神活潑衣履整齊各課成績頗爲可觀聽唱國歌聲音清亮足見素日教授得法殊堪嘉許

庚 視查村政事項
查該區共有四十六主村統計一萬一千零九十餘戶各主村設備尚屬完善其中以官立堡蘇家屯等村爲最佳但各村每因攤款多起紛爭實因各村長人品不齊難免侵蝕浮冒之弊爲矯正計已飭該管署長就各村物色家道殷實人品端方者使其擔任村董如遇村長出缺由村董按名輪流充任之村長副既得其人則村務自能起色

辛 視查田禾情形
查該區地畝共計四十四萬三千餘畝其種植者以高粱大豆爲最多其次如谷子稗子青苗皆屬豐茂秋收約六成以上實爲豐收之年

壬 視察民風情形
查該區農民風俗樸厚耕種牛活均尚勤儉且一般人民對於新國家認象甚深並備具國旗以過慶祝之期而資懸掛六月二十八日携同屬官中宮靜磨指導官川邊惣作秘書陳家琪等赴第二區巡視午前六時由南滿站登撫順線七點半到深井子即騎馬是日午後一時到祝家屯二區警察署休息片刻即招集各村長副等到會討論一切事務是日到會者各村士紳及村長副等五十餘人

甲 縣長訓詞
一、國家要義及地方官所負之責任現新國成立已一年有餘一切行政悉本王道主義何謂王道主義者即孔孟所唱王道之主義亦即使民衆生活得以安樂之政治主義再簡單的說王道二字就是施行人政愛護人民譬如當地方官見地方人民有飢寒者如已之飢寒才算爲對如去歲投降之匪因其行爲不正恐再擾害地面均經解散並可藉以減輕民間擔負本縣長前以二三兩區迭受匪害現雖平靖地方財力多未恢復原狀所以特別關心早想到區視查祗因公務太忙未得早到實屬憾事現在夏防將到轉瞬青紗帳起欲免匪徒竄擾地方無虞必須民衆與警團合力互相防堵方收實效各村長等都有身家關係對於防匪自衛之策務各悉心計劃乘此機會提出研究至於地方應興應革凡關民衆謀幸福事件亦可遂一提議好作參攷萬勿觀望爲要本縣長爲一縣行政長官有保護民衆安全責任一切行政力求完善各方如有意見率直提出如有益於地方者決定採納萬勿客氣

乙 會議訓論事項
一、夏防治安 查該區客歲被徐黑虎燕子五洲等股匪蹂躪民不聊生旋經警團及友軍援助協剿次第殲滅現在地方雖告平靖但轉瞬青紗帳起此次餘黨不無乘機思逞之慮應由事先嚴防以防萬一各該村長在此期間如有匪警發生萬望與警團互相協助以資防衛而維地方切勿敷衍爲要
一、各村公所花銷漫無限制每地竟有攤至五六元因次各村時起糾紛纏訟不已不但徒耗民財且於行政殊多窒礙茲爲限制計嗣後各村公所應先編造預算送縣考核後再行支款
一、嚴禁會局 查花會賭局官府向垂厲禁本縣迭經嚴厲捕送懲在案祗因鄉民均好小利罔知利害官府雖嚴密查緝人民仍時有設立情事以致防不勝防擊不勝擊長此以往殊礙治安自此會議之後凡各村如有不法之徒設立花會賭局應即報告警署往捕如有隱徇者一經發覺爲該管村長是問
一、修補道路 查各村道路多凹凸不平於交通上多感不便應由各該村長督飭民夫於農隙之時按段修補以利剿匪而便行旅
一、保護電話桿線並應將前次補助費速繳 查電話之設原爲傳達政聞靈通消息關於治安至爲重要故對於電話桿線各村長等應盡力保護倘有損壞則咎非淺且前次由各村所募集之補助費亦應速繳不得延擱致誤公務

丙 慰問事項
一、如有游民務必取締 查各村中無業游民及不良份子殊爲村中大害在此夏防吃緊之時各村長等如該村內有此等流氓不得稍有姑息應隨時監視其行動如有不法情事應即報告該管警署送懲（未完）

汽車營業 青黃分離
票價均四錢

奉天市內通行之乘客自事變後則由滿洲自動車運輸株式會社與同興汽車公司兩家合併經營前此兩家曾因故欲行分離各自經營各節已誌前報該事醞釀已久最近經交通統制委員會於月之十三日開會並由日滿双方警察機關均派代表出席會同滿洲自動車運輸株式會社及同興汽車公司双方首腦部關於車票價目車輛數目以及運行上注意事項等詳加討論並決定最後辦法即一票價每區金四錢二車輛兩公司各用三十輛共計六十輛三運行注意事項均通行市內及附屬地受奉天警察署瀋陽警察廳双方之許可之暫行營業

滿洲自動車會社之車輛均爲新購入者車體黃色車兩旁則書會社名稱及商標裝璜非常美觀迄至月之十四日將車體迪盤檢查終了乃於前十五日在大雪飄搖中出於市上一般人切行謂然其車掌以及售票員均爲少年男女皆著丈青制服並戴制帽其通過之路線計共四條一自南滿站至造兵廠經過站爲附屬地千代田通忠靈塔商埠地馬路大西城門大東城門大東邊門造兵廠二自南滿站至小東城門經過站爲附屬地忠靈塔大廣場商埠地大倉組前小西邊門小西城門小東城門三自小西邊門至北陵及自小西邊門至東陵均爲遊覽線其預定運行路線南行自南滿站至附屬地平安廣場國際運動場第二市場渾河北行自南滿站至附屬地郵便局前大廣場商埠地十間房東行西小東地門至小東邊門同又訊同興汽車公司與滿洲運轉會社分立各自經營後將所有之青色汽車修理一新仍復按照原定路線開駛市內及附屬地因滿洲公司之黃色汽車開駛規定之票價爲四錢一區該公司爲競爭營業計乃亦將一區五分之票價減爲一區四分於十五日起始實行云

部令調查被災狀況 與夫救濟情形
規定調查事項十六條

奉天省公署現奉民政部令以事變以來天災人禍紛至沓來各地人民所受痛苦當不可言同時各地官長亦必有救濟之策究竟各地被災情形與夫救濟情形如何頗有調查之必要特規定調查事項數條令飭屬詳查具報云云茲覓得規定之調查事項於下
一被災年月日二被害地點三被害事由四難民避難地點五難民生存者數目六死傷者數七氣候八耕作地之被害九家屋之被害十房屋之從物其他之財務十一家畜類之被害十二生產物之被害十三難民平時生活之狀態十四救濟之狀況十五經費及開銷方法十六嗣後之方針

地方檢察廳 贓物拍賣期

瀋陽地方檢察廳近以民國十九年來至本年六月中間所有案件之贓物爲數甚夥乃呈請奉天高等檢察依法拍賣經高檢廳核准令照章拍賣茲該廳定於本月十九日在該廳二門裏招商拍賣云

匪架人票 團丁救回
永安堡搶案

瀋陽縣警察第八署二台子分所管界永安堡村住戶孫積功家於十四日午後六時半忽進匪人七名二持八音手槍餘者均持木棒進屋後即嚇令勿行聲張乃翻箱倒篋大事搜查後翻得大洋三十元乃行向北逃去臨行並將孫某父子架走作爲肉票不意好事多魔行至村北與該團丁數名相遇双方乃開槍射擊匪人見勢不佳乃捨票逃去孫某得以逃生乃急至分所報告前情經分所長勘驗屬實一方電報上峰並行帶警追剿云

新京

靖安軍徵兵制 起草具體案

靖安軍近鑒於招募兵士諸多不便擬實行徵兵制茲該軍正任積極起草具體案中不久當可實行云

家畜防疫會議 參列者出發

日本農林省主催家畜防疫會議參列滿洲國旁聽者十五日由奉天出發赴日馬政局顧問濱田大佐（日下東京出張中）奉天省公署實業廳農務科長范垂紳興安總署畜產科技正三浦四郎助

農安縣匪賊 被警隊擊滅

農安距新京甚近有匪賊踪跡必有滅絕之必要由吉林省警備騎兵第一旅與新京警備司令部連絡於十一月八日由旅長劉玉崑少將率領部下三十二名向農安西北方面約二十四華里與混天球所率之匪賊相遇急戰八時間之後即捕獲混天球之頭目闖濟北來好佔中王三江龍等十餘名並將其他從匪格殺多名云

馬宅窃犯之可疑

新京市內奎星街居住之前懷德縣馬縣長私宅於日前發覺捉獲竊賊一名於送官究懲之途不知因何遁走越時偵察該犯遺竊落馬公館宅內水獺皮帽兩頂方型手表一只赤金金戒指白金鑲寶石戒指等貴重物品而逃但馬宅方面未聞受有任何損失等情馬春田縣長對於逸去之竊犯現正請求首都警察當局研究設法捉賊之策云云

憲兵隊拿獲 冒官詐財犯

新京頭道溝駐在之友邦憲兵分隊原隊長最近查得有双陽縣土居無賴聶子鈞者自稱係部屬辦事潛赴双陽縣鄉屯一帶藉詞騷擾向農民粮戶之處大言恐嚇誣良爲匪指官詐財被其害者指不勝書該聶子鈞更在本市南關外天興隆粮米店勾結黨羽岳青山等集結把守專待双陽農民來城賣粮之際設騙詐勒索現金種種罪惡擾難數列經原憲兵隊長察悉大爲震怒立將該不逞之徒聶子鈞逮捕拘押嚴辦更聞新京附近有多數犯法之徒僞言假冒係憲兵隊密探到處騷擾詐取金錢之事極多刻下已被憲兵當局偵悉分別拿獲以嚴辦命後各方面如再有發生無有憑證冒充憲兵隊系員者各被害者盡可隨時扭獲報告憲兵隊處以應得之罪決無寬假云云

營口

赴橋訪晤軍隊 聯防已商妥
大畑隊長歸來

本埠新京市街憲兵隊長大畑大尉爲鞏固警備防務以圖治安無虞計於本月十一日上午七時許搭車赴大石橋訪晤駐防該處之守備隊長酌商聯防計劃以資遇事兩相呼應而保居民得慶高枕旋於當日午

海城

欣傷韓僑之兇犯 劉麻子已就獲
因爲一角錢險傷兩命 派警解往大石橋審理

邑北門外白衣寺派出所斜對過有韓僑禹錫元者於月之十四日被一嗎啡鬼持刀砍幸未殞命各節曾誌前報茲日滿警官對此案異常注意當時被害者云認識此人係常來札針之劉麻子於是双方警官聯絡搜索一日之間抓獲針客五十餘名皆非正犯當時照相釋放後於十五日早在南關絲蘭會附近將劉麻子抓住當時供稱簡人時常照顧高麗館前幾日曾欠他大洋一角今早去買嗎啡子禹錫元遂向其討索舊欠劉麻子不給禹某說你把衣服當下作押不然不讓你走劉登時來氣忿然持刀行兇將禹錫元及其妻之面部連砍數刀旋即急遽逃走直至本日早始被官家抓獲送往大石橋審理爲一角錢險傷兩命可云橫暴已極矣

派騎兵三名 保護調查員

新京實業廳爲調查全國礦產起見特派委員來海調查各礦區縣署爲保護委員計特令警務局派騎兵三名一同前往

棉花指導員赴鄉

本縣警務指導官於九日令警務局傳知驗軍堡大甲民以及鐵道西各村人民定於十日早偕同農會長及縣署宣傳員等到驗軍堡討論來歲種植棉花之事項聞警務局已令一區孫

縣境胡匪已肅清

本縣胡匪當春夏之交各區皆有報告匪警者當時警務當局幾有應對不遑之感緣爾時青莎漫漫芦葦森森匪寇之猖獗固無怪其然也幸縣局長治匪有方按定計畫步驟次第施行更兼將士用命警隊所向匪徒披靡以致胡匪等黯然消滅雖曰民衆幸福亦當局保衛得宜之所致惟當日剿匪出力人員恃功記賺者占十之五六在陷於縲絏者已達十餘名之多不知者得抱鳥盡弓藏之感究其實際純係咎由自取耳當時爲作官久之則想發財終之則親嘗鐵窗風味所謂求仁而得仁又誰怨也

遼源

局事畢返署到隊視事云

內務調查員易人

本縣內務局調查員里依仁因家務不得脫離面向趙局長請呈辭職該局長以其辭意堅決遂即允准至所遺調查員一職則以王靜文接充云

梁署長仁慈可風

市警第三分署梁分署長爲人正大秉性剛直素重禮教學品兼優重義輕財人皆戴茲有管界居民董雲海者妻金氏懷孕期滿一舉三男詎料金氏產后血迷竟與世長辭遺留三子嗷嗷待哺情極可憐董更夫家道寒微遭此不幸痛不欲生事爲梁署長得悉立即派警安爲監護並親往撫慰並爲商允育嬰堂程經理將孩收去撫養當時梁署長曾賞給奶婆多金爲的是好好看護小孩若該署長者慈善爲懷救濟貧民令人欽佩不已云

瓦房店

警察署宣傳防火

瓦房店警察署長酒井碩二氏現以冬季瞬臨正商民按設灶突之時若一不慎難免物燥風高惹起火災茲爲喚起各商民之注意乃製作各種火事漫畫及防火傳單於本月十一日向市民撒送以期愼重而免事端

分局長轉飭各村人民一體知悉矣

虎庄屯演戲酬神

本縣四區轄界虎庄屯會當客歲匪寇猖獗時期其屯曾被胡匪攻擊村民惶々無措情急呼大正在危急之際曾經全村民衆到關帝廟默禱保佑一村安全定唱大戲四天事後匪等始終未能攻進茲當農忙時期村民等爲償客歲心願計特寫大戲一台在關帝廟前演戲七天用答神庥云

四區楊分局長 督飭修道路

本縣警務第四區分局長楊佐臣於月之十四日策騎至管內虎庄屯查看該處之自衛團成積及軍用汽車路是否有崎嶇不平之處令當村村長張國清村副梁韻珊督飭村丁認眞修築免致友軍責難云

官署調查正義團

本縣附屬地警察派出所劉奉總署訓令着對於日滿正義團切實調查藉明眞象因該團人員在外有某種行爲官署深恐一般不良分子假藉該團名義在外有不正當之事件危及驅良民衆是以於月之十五日特遣巡捕長郭士順到城內詳細查詢其應注意者如正爲團支部創立之年月日總部之駐在所職員之年齡及現在職務該會之宗旨會員人數等悉在調查之例云

楊局長赴省傳習

復縣九區警察署長楊巨川氏前以奉天警察廳爲愼重警政復取良材起見曾設警官練習所以資培植楊署聞此消息心中竊喜乃向上峰請假兩月前往傳習至於署內所遺要務聞已委內外局員瓜代一切云

荒川參事 提倡修道

復縣政府參事官荒川海太郎前以埠東金廠店東嶺之下端起伏屈折至爲險峻往往演成事故若不趕速創平實爲交通之阻關故爲免除此項危險期成坦途起見乃諭令庛窖村長張旭昇督飭十八鄰屯人民（每戶一名）將嶺頂高阜處之泥土剷下一丈六尺深以塡下端之底窪等項張村長奉此即遵於本月七日分令各民戶開始興修矣至報竣之期聞不出三星期即可完成想彼時履坦途而念大德者何莫不謂荒川參事提倡之分張村長督飭之苦及人民熱心之誠云

双城

擄去署長無消息 又綁人票三名
帽兒山發現胡匪廿餘名

双城九區設於帽兒山有北滿路哈綏線經過並設有帽兒山站該區距縣遙遠並地帶多山素爲胡匪之淵藪出沒不易防範故該區署長鮑安國於本年九月十日被匪綁去迄今尙無信息於日前有匪人二十餘名於夜間十二時竄至該鎭街裏將住戶申先一陳冠喜並陳冠喜之女兒等三名一併綁去臨行時扔信一封內寫非一千七百元哈洋不得贖回人票等語該匪等復竄至自衛第九團第二保防所搶去別拉且槍一枝八米里槍一枝並帶票遠遁自衛第二保知有匪情立時率隊跟跡追緝結果未曾追及該區警察署與自衛團將匪事情形分別呈報請飭緝云

建築縣公署
工費四萬餘元

本縣公署自去年九月被匪焚燒大半餘者破漏不堪不敷應用外觀不雅縣公署數呈省署已蒙上峰批准發項四萬餘整事官及縣官即赴哈爾賓造圖與滿鐵建築課交涉妥協建築二附三十八室自今着手進行至冬結冰期延至來年春竣工

安東

縣警第三區分局 召開冬防會議
市原憲兵隊長列席與議 決定互相協助實行聯防

安東縣警務局關於冬防聯防事宜應由各機關聯絡一致行動和衷共濟一旦有事始能有濟在平時如水警陸警警察隊緝私隊分卡自衛團等機關均按照原有出動方法値行之如有特別事故發生時各機關均行出動集合兵力共同帶隊前往事地點應援得遲誤不到並令各住戶修築砲台數處另令巨商按設電鈴若干偏遠住戶均各準備警笛以便遇事鳴笛求救日夜由三分局帝警巡邏搜查於其內由警察隊自衛團按照東西南北中添設卡位五處於其外一旦遇事各機關出動應援佈置週密浪鐵跳稱高枕無憂爲此足見該局隊長之責任心切有以致之云

方會長過安東渡

全省商務聯合會會長方旭東日前十二日午後九時安奉車過安東渡參與日滿實業協會定於本月十七日在東京開籌備委員會十八日爲成立大會滿洲國實業側故推方會長前往參加實業會議兼赴各都市視察一切云

不服查驗 會長施威
竟敢綁水警 結果被看押

安東下游六道溝分駐水警劉某等二名於前在江岸巡邏行抵永裕昌木行左近二人於榜船卸牛皮多張正上岸間該警士以職責所在因向前查詢搽往何處因何不送報條查驗即卸等語時値永裕昌經理史實金（即該商會長）在門站立乃謂言云此余號所卸已經海關檢驗又有稅票於爾水警何干該水警答稱凡水上船來之貨水警有檢驗之責況時局不靖恐有匪人挾帶軍火等情該經理以其會長威權竟不服水警檢驗更口出不遜水警稍事辯駁竟立飭該會之冬防警數名將水署二人扭至第五分局綁押着押既而該水警所長潘亞夫聞耗正擬按正式手續呈報水警總局核辦聞史會長知其違法擅捕官人復央出五分局長賈令局長等酌中調處由史會長親向被綁水警解繩及再四道歉潘所長以衆情攸關兼及水警亦以服從爲志亦顧和平了結詎事後爲該總局所查悉除已派王督察長前往偵查一切返局具報日昨五局長以該會長本以商號首領遇事竟敢侵害法權擅捕官人實屬目無法紀當飭傳押候訊云

第二期學警 行開學典禮

安東市警察廳日前以第一期警察教練所之學警已經畢業茲白銘鎭廳長因繼續辦理第二期學警俾資深造警察人才三十名業由各分局選送優秀之士昨十三日業經舉行開學典禮從事訓練中云

道德西分會成立

安東縣道德會溯自組設以來辦理會務即如啓廸民智敎民德利民生以及創設家庭學校敎育等事成績昭々在人耳目該會前於前聚實街西首所設立道德傳習班及講演所尤爲社會男婦所歡迎該會請同志乃以入會人士日衆會務日繁因請由奉天該總會之許可照章成立安東前聚實街道德西分會與原設之後溝道德東分會脫離關係各司其道德事宜以便男女會員舍近就遠之虞遂經協議另選會長以便成立

議分會追選舉揭曉稅捐總局長劉表璋票數最多應選爲該分會正會長又双興織布工廠財東于光煦得票次多數應選爲副會長及公益粮棧財東叢世英得票次多數亦應選爲副會長因擇吉本月十日舉行成立分會典禮並先期邀及市內各機關各法團各界來賓與新聞記者等開會如儀首由該分會幹事王海亭報告開會次爲安東縣長代表教育局鄭子傑警察廳長白銘鎭安東稅關孫監督第七監獄典獄長潘守信東邊實業銀行王行長木業會劉會長林科中學奉校長本報記者等紛紛各致祝詞奉天道德總會特派員高正午理事長致訓詞最後該會劉會長致答詞畢公同攝影散會云

緝私搜土 時起煩言

安東鴉片專賣署搜查住戶私土對於搜查手續照章協經該管警察眼同事主所搜查者固多然有時遂行入室任意搜查或搜查畢方通知該管警察者亦時有所聞此等情事早爲一般市民所煩言日前八日駐安報社分社長劉凌雲於外出派報之際忽去專賣署日滿人員七八名不知何所根據入室肆行搜查結果毫無所獲旣畢方通知該管警察遂去事後劉分社長返社查知以該署人員無端入室並不協經本管警察輙行搜查究於該署緝私定章殊有未合除已向該專署質問外一面已電請該總社即刻派員到安據理交涉中云

詐欺犯已被鎗斃

市警察廳前經日守備隊引渡之詐財要犯劉彬卿一名現年三十二歲山東萊州府人前充某機關通譯以致權勢妄爲多行不義旣而又向龍源村勒索小洋六十元該村允許定期送款及遣人與劉信逐致發覺撤差看押及查出其他詐財等案故於昨十日午後二時處鎗決極刑以徵貪婪云

傳飭各區 嚴催送土

安東縣實業股收土處成立收土以來已數閱月其各區種十農戶兌土者固屬不少但徘徊觀望者仍屬多有茲屆結束之期遂令飭各分局長傳飭各該農戶凡未兌土者趕速來縣完交倘再陽奉陰違定行嚴辦等因各該分局長現正督飭催促速送中

日警察署長對調

安東附屬地警察署長清水助太郎氏在安對於地方維護衛民稽查匪類成績頗佳該署長日前忽奉關東廳令與撫順縣警察署長前田信二對調等因該署長奉令後趕辦交代昨八日午車赴撫順履新云

九台

慕樂土來滿日多

我新國肇基甫將二載建設奐然省刑薄稅革弊維新實現王道樂土查本縣近月以來由三民治下之湯火區域逃出之民衆日增記者與新來商人詢及關內之民生情形而該商人搖首浩嘆晞噓垂淚記者恐觸其已往之傷感急躬別離去云

開魯

內務局長慶得人

本邑縣公署奉省令政組添設內務局局長一人以秘書劉寬良接充據聞劉君字志恒籍貫奉天省金縣城南歷任機關要職人品優厚精通日文會在該縣公署參事處充當譯評因成績良好提陞爲縣公署秘書官辦理要務關心民瘼頗得各界欽揚此項充任內務局長整理市面不遺餘力想我縣縣之榮不卜預知矣

樺皮廠

金主任稅界模範

樺皮廠鎭稅捐分局主任金德三氏老成可靠品學兼優經驗宏富歷充警務要職多年聲譽卓著本年八月間蒞樺將該局一切事務身加整頓督率所屬秉公從事對於商民以良言曉以納稅爲人民應當義務而又不時親赴各商號認眞稽查既與國稅不漏而又毫不擾民是以商民愛戴皆推許該主任堪稱稅界之明星也

法令

茲經諮詢參議府制定戒煙所官制著即公布此令

執政

大同二年十一月十六日

國務總理

民政部總長

敎令第八十八號

戒煙所官制

第一條 戒煙所屬於民政部總長之管理掌關於鴉片、麻藥中毒人之矯正及救療事項

第二條 於左列各地設置戒煙所
新京、奉天、吉林、齊々哈爾、承德

第三條 戒煙所共置左列職員
技正 五人（專任）薦任
技士 十人（專任）委任
屬官 八人（專任）委任

第四條 戒煙所置所長以技正充任
所長承民政部總長之命掌理所務指揮監督所屬職員關於委任官之進退賞罰呈請民政部總長核辦

第五條 技正承長官之命掌技術
技士承長官之指揮辦理技術
屬官承長官之指揮辦理庶務

第六條 民政部總長爲令分掌戒煙所事務得於認爲必要之地設置其分所

第七條 戒煙所分所置分所長以技正和技士充任
分所長承所長之指揮監督掌分所事務

瀋陽有聲電影院
廿日至廿三日開演（每天顯演兩場）
兩大聲片同時 一場重演
各界要求、特別重演 兩片同時、一場映完 化錢一份、可看兩片
天一影片公司 兩大出品
轟動全瀋 京劇影片 **四郎探母**
敎孝慈 倫理 聲片 **小女伶**
開映時間 午二時 夜七時
特訂票價 樓下一律五角 樓上一律八角
駐瀋天一影片公司辦事處啓

ロイマチス・神經痛 外用藥 サロメチール
（擦麻窒斯◆神經痛之外用藥 沙洛梅奇魯）

自秋至冬、則痾疾之神經痛及擦麻窒斯殷易再發常致肩凝、舊傷復痛之苦、能爽快的解消此痛苦者即此塗擦藥是也
祗擦之於患部則其作用即達於深部之炎症准有迅速鎭痛之效果
一圓及五角
各藥舖皆有出售
東京大阪田邊商店
S 390
大連浪速町 奉天加茂町 **日本賣藥會社**

不孝鶴鳴等侍奉無狀禍延
先考羅府君字香公距生於前清光緒三年六月十八日痛於大同二年十一月四日壽終奉天秋農醫院享壽五十七歲不孝鶴鳴任差山海關郵局鵬鳴肄業交通大學均先後馳奉侍疾含殮遵禮成服謹奉繼慈命在家設位致祭靈柩於十日回籍落站時即遷赴孟家屯祖塋安葬屆期倘蒙
戚世友寅學誼賜唁歿存均感哀此訃
聞

擇於
陽曆十一月十八日 舊曆九月廿一日 家祭
陽曆十一月廿九日 舊曆九月廿二日 成主 開弔 談經
陽曆十一月三十日 舊曆九月廿三日 發引

孤子 鶴鳴（少香） 鵬鳴（空北） 泣血稽顙
期服孫 顯毅 三政 奇都 泣稽首
族繁不及備載

內外論潮

中美俄三國擴張軍備與日本之國防(二)

◇遠東大局暗雲低迷 ◇將來形勢不容樂觀

△可恐怖之蘇聯

以共產主義爲國是之蘇維埃俄國、最初由他國視爲異端、然今已次第與各國開始正式國交、更經德日英法意等廿有數國之承認、今者美國亦有行將伸手把握之形勢、惟蘇聯之國是、乃係遂行世界革命、爲此與資本主義諸國寧交一戰、亦所不辭、祇以今尚在實行第二次五年計畫之過程、以充實國力爲第一義、故未積極的出馬也、據其聲明、係對於資本主義國家之帝國主義的攻擊、以擁護其國土爲主旨、但隨時亦不妨用於援助資本主義國家內普羅列達利亞｜｜無產階級之革命運動、其最近陸軍兵力、計步兵約七十三師、騎兵十二師、及九獨立旅、更有飛行連(陸上機)約二百連並特殊部隊等、共分八軍管區二獨立軍、一軍事委員管區等以區別配置之、其中遠東地方以步兵八師騎兵獨立二旅爲基幹、現在更使之實質的增加、於滿洲國境線虎視眈々、窺伺機會

至於海軍比較其他諸列強殆不足論、計有巴爾其克艦隊、黑海艦隊、裏海艦隊、黑龍江艦隊、海參崴艦隊等、就中巴爾其克艦隊裏海艦隊比較隣國之海上勢力、則處於優勢之立場、及海軍飛行機據觀約有廿五連

蘇聯軍事乃採極端秘密主義、軍事預算內容、軍隊之配置及兵力、未嘗公表、查陸軍約有一百廿九萬二千人、空軍二萬八千人、海軍二萬九千人、合計百卅四萬九千人、殆與以前帝政時代無大差異

蘇聯自實行五年產業計畫之結果、赤軍之技術的方面亦大見改善、例如機關槍在一九二八年頃、除舊式馬克西姆型外、別無他種、今則飛行機用、高射用、戰車用等、已網羅所有種類、砲兵之裝備、亦具有新式重砲高射砲小口徑砲等等現代式、戰車隊亦曾藉實驗證明其具有偉大之威力矣

飛行機製造工廠、雖尚未達世界的水準、然新型飛行用發動機、已有大量之生產、而軍事化學工業之盛大、依硫酸生產量之激增、亦可證明實際上依五年計畫之成功、最近生產量已較從來增加五倍

按蘇聯唯有勤勞者、方可入赤軍之營、彼等大部分爲共產黨員、皆由具有優秀軍事專門家資格之指揮官指導之、其不容服役之非勤勞分子、或身體具有缺陷者及依宗教上之信念不能服軍務者、使賦役於國家的作業之防止災害等事業、或予征收特別之稅金

除上述正式軍隊之外、保安隊有十五萬人、裝甲中隊(連)達七八萬人、前者擔任鎮定國內叛亂、及保護交通警備國境、一朝發生國事之際、即從事維持國內治安、後者專事後方勤務、即以護送俘虜及輸送並監視軍需品等、爲其職務

△中國軍之實態

最後轉視中國、該國比較前述之美俄兩國、頗缺近代的軍備、但其陸軍總數、號稱二百萬、在數的方面、可謂世界首屈一指、彼等表面上似服從大元帥蔣介石之命令、然仍未變軍閥私兵之本質、其唯一敵國、即爲共產軍、該軍在數的方面、雖不足言、而其素質、却不容輕視、此外尚有雲集之土匪軍自衛軍等、散在各處、推定約達百五十萬、民國十七年編遣會議時、曾決定縮減至八十萬、但現在却又增加、裝備亦次第改善、已有輕重機關槍步兵砲野砲山砲迫擊砲高射砲等新式兵器

自上海事件以來、航空熱頗極盛旺、軍用飛行機約達二百架、仍由英法美意各國陸續訂購、是則該國大半完成近代的裝備時、其勢力當然不容輕視

再觀中國海軍力量之弱小、較諸定遠鎮遠等曾與日本以威脅之時代、誠不勝今昔之感、今者海圻以下小型巡洋艦僅有七隻、驅逐艦三隻、砲艦廿九隻、假裝巡洋艦三隻、其他合計百四十隻、就中更有破亂不堪使用者

△日本之防備

在上述情形中、其介於各國之間、地形上處於腹背均易受敵之日本、關於軍備自不得不考慮此種地理的特殊性、尤其與滿洲國具有唇齒輔車之關係、若日滿議定書即使日本負有防備滿洲之共同責務焉

按日本既乏資源、以致工業能力、尚未充足、如當戰時、欲一舉製造大量之軍用材料、或一舉編成大軍、皆極困難、然則於長期之持久戰、甚爲不利、必致敵方先制戰局之大勢、是以速戰速決主義、乃日軍之綱目也

查現在日本陸軍常備兵力經大正十一年及十四年兩度縮軍之結果、已減去四師、現在不過十七師、約廿三萬人、陸軍航空隊爲飛行八聯隊(廿六中隊)及氣球一隊、(二中隊)其保有之飛行機、約八百架、至於海軍在地形上、及戰略上、比較陸軍稍稱巨大、因被稱爲世界三大海軍國之一、計主力艦九隻、航空母艦四隻、A級巡洋艦十二隻、B級巡洋艦十九隻、驅逐艦九十五隻、潛水艦六十隻、旋經華盛頓及倫敦兩次會議之結果、主力艦補助艦對於英美均有遜色、因乃照前述二條約之許容量之計劃或已實行第一次第二次之補充、要之陸海空軍方面在日本之立場、爲對應中美俄三國、殊處於不容樂觀之狀勢焉

△遠東之戰雲

日本今日既處於國際的孤立狀態、東有美國之海空兩軍、西有中俄之陸空兩軍、是以陸海空三方面、自不得不加以充分準備、以期與彼等對應

尤其於一九三五｜六年之所謂危險期、與國際聯盟已正式絕緣、第二次華盛頓會議、預料與美國將起正面衝突、而中俄兩國、著々充實其國力、同時復極力使兵備之近代化、均由軍縮條約之束縛、轉往超然之地步

蘇聯代表李維諾夫氏在軍縮會議席上、曾辯其『軍備全廢論』美國則提案擬將軍備縮減三分之一、但此皆極端之理想論、詎言方出口、舌猶未乾、乃國內竟從事完成軍備、按今日國家間、在表面外交上、彼此雖深致鄰重之儀禮、而內面實則俱以猜忌心相接、各有作弄、不觀夫軍縮會議乎、雖經幾度開會、結局終歸於軍擴會議已耳、況席上曾勾心鬭角、互酬以舌劍唇槍、竟至發生脫退國聯等、要之結局將不免成爲平地掀起波浪之因矣

即如遠東之軍縮問題、中日美俄各國利害、既不完全一致、則終不可能且照現在之情勢、則恐其對立將更激化、同時吾人當覺悟將來難保不誘發戰雲也(東週)(完)

時評

新財長量入爲出 (知非)

◇財政係國家之命脈、一國之強弱系焉、民國現在、軍政費用、每月不足額者、爲一千二百萬圓、如此困難、非有善於理財者、不能負此艱窘之重責、宋子文長財有年、値軍務多事之秋、措置自如、青年之人、頗覺不易、繼其後者、但能與宋氏並駕齊驅、亦可矣

◇夫借款度日、其中亦必有正當辦法、漫無限制不可也、孔氏擬以發行鹽稅庫券、一億五千萬圓爲抵押品、欲由銀行借款、以補充之、謂自茲以後、必須量入爲出、果能實行此法、不出數年、國家之財政、有起色矣、唯居是職也、不能謝絕其煩絮、稍有不應、怨聲難免不遽至、以故任勞又須任怨、不因非禮之橫施、而遂敗乃與也

◇孔祥熙既膺是任、其對於理財一節、平素定有研究而心得、縱使萬孔千瘡、無法下手、而成竹早已在胸、操之自見其裕如、非然者、豈敢當此巨任乎

主張以憲兵維持長江流域秩序

英人突然重視對華政策 (續)

英人突然重視對華政策、此生得勢、所謂親英美者失勢、於中國外交政策、不能認爲所謂親日派者得勢、中國政絕無關係、在此以前、我們治上這種變換、國際上必有曾一再喚醒政府當局及國人反感、這是我們預料、今日中國今日外交政策、只能在倫敦方面這種函件與輿論、「無所親無所不親」中謀出路或即前此我們預言的實現、羅文幹出遊、宋子文辭職、誰又能證其不是如此、內幕眞實原因如何、姑不具、更可令人注意之點、即英論、英美學生失勢、日本學國一班發言人、異口同聲、對英國撤退駐滬軍隊、表示遺憾、且一致主張以憲兵援助中國維持長江秩序、對於此點、我們又有數解釋、今日華北一切對日交涉、一方面證明中國已放棄抗日政策、另一方面却證明日本武力政策的成功、因此、日本在上海添造新營壘、而英政府撤退軍隊、相形之下、英人認英政府爲失策、此爲解釋之一點、華北接收戰區、竟有與日人協同剿匪之痕跡、中國既可與日合作、以恢復華北的安寧與秩序、則長江流域華方當然可以與其他外人合作、以圖恢復安寧與秩序、英國人固認長江流域爲其勢力範圍、一方面不願聽其長久紛擾、以影響其經濟利益、一方面更不願其他國家、染指鼎中、以破壞其原有地位、英國人今日自告奮勇、願以憲兵協助中國維持長江流域秩序、此又爲解釋之一點

英國政府在滿洲事件發生以後、不能與美國及其他小國協同合作、固已大錯鑄成、及至今日、英又欲步後塵、採取武力政策用憲兵以擴張在華商場、此則愈走而愈入歧途了、商業發展、首重人民感情、憲兵政策、末能取得秩序、先已破壞感情、恐又陷『一手段戰敗目的』的結果、中國當局與國民、此日更應看清世界大勢、倘不及早自行振作、自謀保持國家安寧秩序、恐有越俎代庖之人了、須知盲目外交、足以引起第三者之嫉妒、均衡之局一破、內部限於瓜分或共管、國家前途眞萬劫不復矣(完)

歐洲如有大戰果發 大部必屬空戰

英工黨領袖論戰恐怖

英國農黨領袖在新聞界甚有勢力之勞塞米爾勳爵頃對巴黎某記者發表談話、論未來空中戰爭之可懼、六日已由每日郵報登載、畧稱予反對洛迦諾條約、因其規定英國應援助法國、而英國有事時法國並無救援之義務、此種規定、殊欠公允、且該條約暗含種種義務、未經明白規定、於解釋時不免發生爭執、不出十年、歐洲如有大戰爆發、則其大部分限於空中戰鬭、參加作戰之飛機、不下數萬架、凡主持輿論者、應使人民注意此點、世界空中大戰之可怖、應使人民預先知之、將來大戰最長時間、不過十二點鐘、事已急矣、英代表不當再在日內瓦空耗光陰、吾人對於軍縮之妥協不當再存妄想、且使能成立一種公約、然在實際上、所定各種條款、亦不過一紙空文、孰能保其必能實行乎、因是吾人主張擴大空軍政策、此雖憾事然非得已、默察世界人士、對於空中戰爭之可懼、知之者尚少、吾人當[illegible]未來空中戰爭之飛機可達知萬架、人命及物質上之損失、將遠在前次歐戰之上、人民受荼炭、城邑爲邱墟、其慘痛將有不堪言狀者、勞塞米爾勳爵又謂英法兩國之利益及命運、彼此密切相聯、英國孤處海外不問世事政策、現已不適時宜、吾意英法宜訂立嚴格防禦性之同盟、彼此正式約定相互保障、彼此在歐洲之領土、此種同盟之用意、以之維持和平、絕非反對德國、勞塞米爾並謂凡有機會能與德國攜手、即不當忽略云云

世界動向

回猶衝突擴大

貝勞特之反猶太運動、日見擴大、大馬色地方五日有一示威運動、宣告同情亞刺伯人、攻擊警察隊、警察不得已向群衆開槍、結果死傷多人、被捕者亦甚夥、又最近巴勒士丁境內各地發生警民衝突慘劇、其死傷總數如下、死警十二、二十四、民人一、傷警士二十八、民人二百零五人

國際報界開會

國際大會於星期二日在馬德里地舉行、會址爲報界公會、主席爲外長、議程已經規定如下、一、在各國際大會中組織報務團體、二、更正不確新聞報告之保障、三、廣播各國間親善有利之報告、四、各國政府間情報合作、五、發起一國際聯盟會報告聯合會、六、國際報業證照、七、規定外國記者之職務、各國報界代表已先後到此、屆時必有一番盛況云

阿富汗王被刺

阿富汗王奈德汗於八日下午三時在宮中遇刺、享年五十三歲、係於一九二九年十月十五日即位、據官報、阿王係爲一「叛逆」刺殺、其十七歲之子查伊爾已於下午在宮中嗣立、阿富汗全境現頗安靜、相信政府可維持秩序、按故王爲前廢王阿曼紐拉之叔、廢王爲匪首哈畢潘拉(又名巴察薩高)所逐、奈德汗於一九二九年興師、將哈畢潘拉戰敗、俘而戮之、故王遂即王位、英俄兩國立予承認、一九三二年、故王頒布新憲法、宣布阿富汗完全獨立、規定回敎爲國敎、法律與風俗均按照回敎辦理、故王之改革甚多、彼曾廢止奴隸制及拘役、施行强迫敎育、並設立國務院、爲阿王顧問、故王曾編練精兵十萬人、紀律良好、配備整齊、王弟哈幸汗爲首相、本日下午故王遇刺後、即由哈幸汗營理一切、故王曾赴革游歷、夫婦在白金翠王招待英國對阿富汗練兵事、曾予以協助、英國曾助阿王步槍一萬支、又練兵費十七萬五千鎊、不取利息云

意新公使到滬

張學良顧問端納、六日與意大利駐華公使同輪來滬、登岸即訪宋、談一時許、與宋同車出宋邸、就醫治牙、端返旅邸、端談來華視察無任務、亦不往京平、返歐期未定、張頗願回國、舊部亦均望其回、但事實上恐難實現、在外頗有志學航空、並擬赴俄土視察云

墨氏獨攬軍權

意大利首相墨索里尼改組其內閣、後將陸海空三部一手獨攬、航空大臣巴波之免職實出人意料、蓋巴氏兩次率飛機越大西洋勝利歸國後、已成意國最有力最活動之人物、他人地位縱或搖動、而巴氏則可安如磐石、意人甚至謂墨氏苟不諱、則繼其任者非巴莫屬、不意今竟隨墨氏所視爲陳腐者同時去職、此實非一般人意料所能及也、航空海軍兩部次官辭職後、已以范里山軍及加伐格那尼海軍大將代之、海軍部大臣西里亞尼大將辭職後、已拋棄政治生涯、而爲關特芒某大鋼鐵路公司之總理、墨索里尼曾以親筆函致西氏、與巴波申謝彼等對國家功勳云

美海軍大演習

美海軍艦隊之色雷上將六日指陳下星期一二(七八兩日)將在入舊金山海港之黃金門外、全部參加一大規模之模擬戰、計水面砲船百艘、部分潛水艇、飛機三百架、世界最大飛船梅岡號亦參加表演、此番模擬戰之目的、係試驗在太平洋會操後之艦隊之技術的發展、美國海軍總司令色勒氏、將乘梅岡飛船飛過阿根廷之阿干路、據最近之宣稱、美艦隊明年春將離開太平洋至大西洋訓練、然一九三四年夏季仍將返太平洋云

美希引渡條約

美國致希臘通告取消引渡條約之牒文、昨由國務院發表、內稱、希臘拒絕薩穆爾殷蘇爾之引渡、美國至爲訝異、此乃美難容忍之事、且顯然破壞引渡條約云、該牒並責希臘當道、有希圖審訊此案之意云

美國取消酒禁

紐約消息、猶他州爲通過取消禁酒律之第三十六州、故美國禁酒案實際已壽終正寢、但間僅須十二月五日各州議會召集時、正式通過憲法第二十一條修正案、該案即係取消第十八條修正案者、嗣後售賣酒品即成爲合法、全國對禁酒案取消、徹夜舉行大慶祝、臨行組織遊行隊、並爲禁酒舉行殯葬禮

清補妙品 百齡機 男女老幼 四時宜服 有意想不到之效力
純淨及含鐵質 補力多 療肺治咳 壯補全身 功效偉大 一服即知
九福乳白魚肝油 味美無腥 滋養豐富 世界獨一 優良製劑
得之則生 生丹 辟瘟防疫 起死回生 家居必備 旅行必携
上海白克路 九福公司總發行
東三省總經理奉天鼓樓南
五洲大藥房
自動電話四三七六

法國 皮隆氏九一四
梅毒聖藥 價廉功偉
治病强身 莫與比倫
法國第一老牌 諸君認明
皮隆氏九一四
以免危險而保安全
各大藥房均有出售
滿洲分經理 卜内門洋碱公司
NOVARSENOBENZOL BILLON

德國白濁斷根專藥
梅濁克星
透膜殺菌 一盒斷根
專治 淋濁腫痛急慢新老及醫藥注射失效的淋病
特效 利尿止痛消炎退腫殺菌滅淋
程星商標 各藥房均售
A29
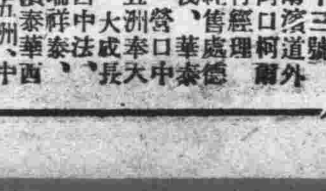
上海柯爾登洋行總經理
●奉天十一緯路七十三號 ●哈爾濱道外正陽街口柯爾登洋行經理 大連經售處德記 全樓、華泰華西、營口中西、五洲奉大 五洲、大成長春中西中法、安東瑞祥泰、哈爾濱泰華西 吉林五洲中西、黑龍江中西、鐵嶺和發久、四平街和發瑞 各埠大藥房均有出售

立時見效的 專治咳嗽藥 保肺露
定價每瓶 大二元 小一元二角
老年的氣喘及久咳、頑痰積聚、青年的風寒咳嗽勞傷咳嗽、小兒的濕咳乾嗆百日咳等、發作時痰結氣塞青筋暴露苦不堪言、服此藥十分鐘後、便能頑痰消失咳止喘平
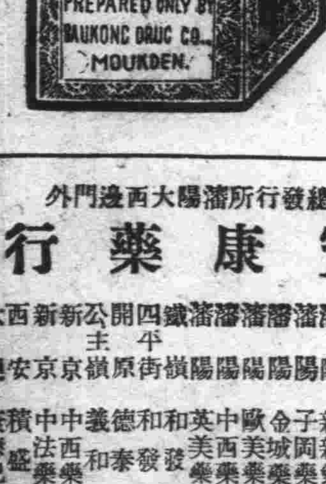

總發行所瀋陽大西邊門外
寶康藥行
各埠代理店
瀋陽 瀋陽 瀋陽 瀋陽 瀋陽 鐵嶺 四平街 開原 公主嶺 新京 新京 西安 大連
新新藥行 子岡藥房 金城藥房 歐美藥房 中西藥房 英美藥房 和發久 和發瑞 德泰臨 義和順 中西藥房 中法藥房 積盛齋 康德記源棧藥房
新京 吉林 吉林 洮南 洮南 江省 撫順 本溪 安東 遼陽 營口 通遼
五洲藥房 中西藥房 五洲藥房 和發順 德慶仁 五洲藥房 信仁堂 祥豫昌 大生東 義和堂 義和謙 和發藥局

萬有錦囊

辯證唯物論的辯證法原理

並其他各主要諸原理（續）

十、實踐原理

在辯證唯物論哲學的一切原理中、最根本的、是理論與實踐之不可分的統一、實際上馬克思方法論的其餘一切原理、都可由此原理繹出、因爲馬氏的理論之發生、原是作爲解決人、自然、與歷史的特殊問題之一般方法的、整個世界之存在、并非一個可理解的問題正如「何以有東西存在而非無物？」（謝林）的問題不是一個知識問題一樣、一個理論的有意義、只在其能給我們以應付某些具體東西的方法、這些具體東西即有關於一問題的解決者、當一個理論的妥當否成了一問題、所能討論的、也只是一系的這類具體效應一個理論的眞、只在其能使我們解決了這些問題所從發生的具體的困難、一個理論如根本不指示要作什麼、并不使宅所喚起的情境發生一點不同、那就只是一種的言語行爲罷了、至多不過有審美的價値、不能夠體認實在上的生命、及理論是實際的指導、乃一切關于知識是不是可能的那個無謂的問題之所以發生的緣故、此類問題會經困擾人類、在不同時期形成爲機械論、忍苦安命空空的形式主義、懷疑論、以及些別的與物理的社會的環境之理智的統馭相反對的態度、在佛耶巴赫論綱第二段中、馬克思銳利的觀察到「人類思想能不能達到客觀眞理的問題、不是一個理論的問題、而是一個實踐的問題、人必須在實踐上、證明思想之爲眞、即思想之實在力量、及此邊性、爭論關于離開了實踐的思想的實在或不實在只是一個純粹經院派問題」因此所以馬克思自已的觀念、也必在行動上試驗、而尤特要的、他的歷史論也即一種制造歷史的方法、他的經濟的分析、亦是對于經濟行動的指導、他關于人類行爲的思考也即是統馭行爲的、只在作了這途徑、類的試驗活動之後、我們才能說他的觀念是與先在的情境的結構相符的、故一個觀念正當其與一所謂情境相符、是一個意念與一個情境相符呢、或只是一個假相、什麼觀念與情境相符合或只與一個觀念、就如寫之、複變這情境、不能改變我們作用于一個情境、當我們在情境中產生一種變化滿足了問題所從發生的需要、那末、這個觀念便是符于情境、因爲十分正確的、人類需要是全情境的一部分、人如否認行動是眞理的試驗、便是擴棄辯證唯物論承認啓迪的行動在一切思惟

中的批評性、乃使辯證唯物論自已批評、因爲宅提出了一個在新情境面前發展自已的方法、恩格斯每當討論史的唯物論的妥當性時、便喜說：「愛丁的證明在于吃」他常引浮士德的In Anfang war Die That（「當初是行」）的話作爲哲學的智慧之始、如說辯證唯物論的將來如何要看恩氏的話如何鄭重的被採取、也當不是過言

右文是季同從「社會科學百科全書」Encyclopaedia of The Social Sciences 今年六月出的第十卷譯出來的、是胡克博士作的「唯物、論」一條中間一段、前尙有泛述唯物論的一段、後尙有專論唯物觀史的一段、末更着有很長的一個備參考的藝文目錄、胡克博士本出身于哥倫比亞大學、是杜威之徒、曾作有一本「實用主義之元學」後又到過德國及莫斯科的馬恩研究所研究過一九二八年初已在紐約的「The Journal of Philosophy」兩周上發表了一篇「辯證唯物論之哲學」次年初又作了一篇「什麼是辯證法」去年在「現代季刊」上更發表了一長篇「從黑格兒到馬克思」一自從今春他的一本「爲的了解卡爾馬克思」出版（參看本刊第四十一期）夏來此書又出有英國版、價只五先令）他差不多更成了美國講馬克思主義哲學的「權威」了、但一定說他講的怎麼好、那却是另一問題——他現任紐約大學的助教授——編者附記（完）

山東嶧縣

另發現兩古墓 並殷代古村

村外古色遺蹟宛然　刻正計劃發掘

濟南消息、近日中央研究院、山東省政府合組山東古蹟研究會、發掘魯南鄒滕嶧三縣商周春秋戰國故都遺址、考察古代文化歷史在滕縣安上村曹王墓動工以來、奇獲彙多、早已引起各地之重大注目、不料消息傳來、嶧縣城北三十里嶧山口古村附近突又有發現、春秋時鄫國故址古墓之意外發現、據嶧縣長途電話報告發現情形如下

古村遺址　嶧縣爲春秋鄫國之地楚設蘭陵邑、晉置蘭陵郡、金置嶧州、自明朝後、始改爲縣、鄫國伯姓、當春秋時、爲莒所滅、故嶧縣歷史頗爲攸久、其城北三十里嶧山口村、相傳爲殷代古村、有册可稽、村外破碎磚瓦磁片滿目皆是、一片古色、遺跡宛然

意外發現　該村迤西約二里、有小郭家莊近忽發現古墓兩道、各界紛往參觀、係進、以數尺長竿探之、亦無邊際另一墓、在該墓西南十里在山嶺荒地形狀相同、目下遙東一座、因防礙鉅石、用土培之不可復見矣

計劃發掘　據考古家對此項古墓之鑑定、已證明確係鄫國古墓、雖尙未發掘、但就其外面觀測、已足表現古代建築藝術之偉大精緻、大概此項古墓、絕非平民所有、或係皇室有關係之墓地、亦未可知、刻該村居民已有呈文致嶧縣縣黨部縣黨部常委閻毓棟據報、曾親往調查、以事關古物交化、已致函嶧縣縣政府、請准予設法發掘收集保存、預料發掘後、數千年前建築藝術、畢現於今日目前、春秋戰國古代歷史於以考見、其價値必在滕縣安上村曹王墓以上也

滬上破獲之暗殺黨奇稱

名爲打狗團

上海訊、滬上於六日晚所獲大批槍械、及盜犯程香平等、經嚴鞫後、已供認參與暗殺馬紹武、黃永華等案、其機關名打狗團、共千餘人、每二十人爲一團、自首後、作政治偵察之工作者、當局正嚴捕餘黨

德國陸軍

破天荒新發明 搭客流星彈

高飛六英里天空　賭生命冒險試驗成功

據倫敦訊據頃間報載消息德國現有一種驚人新發明即能搭客騰空之流星彈是也此項試驗現已成功實爲破天荒創舉該試驗係於德國陸軍部監視下、在波羅的海之魯根島中秘密舉行此事外間絕少知者此項流星彈係由卜倫諾費希爾發明由德政府向其購得、製造計劃費氏之兄弟沃圖、以生命爲賭注、親自冒險試驗、該彈長二十四英尺、係用鋼管製成、狀如魚雷筒、將其裝於鋼製之發射機中、自動射出、該彈高射至六英里天空降落時彈上所裝之航空傘張開、安然到着地面、彈中人無恙、惟因上升時速度過猛暫時曾失去知覺、不久即行甦醒、彈上所裝之昇高紀錄器、註明該彈已升高達三萬二千英尺云

徐州蕭縣掘出酷似人形

千年『何首烏』

肢體俱全維妙維肖

據徐州特別通訊、中華民國江蘇省徐州蕭縣大吳集地方、有龐景芳者、年已半百、務農爲業、家尙富有、日前率傭工多人、在距其家二里許之山麓地點、掘土建造新舍、一工人於至深三尺餘土中、竟掘出一酷似人形之何首烏一具、此何首烏身長一尺有餘、以稱稱之、重計八兩餘、其身體四肢、並面部、與耳輪等均具全、尤以腎部及陽具睾丸等、皆酷肖爲眞者、更爲奇特、全身呈紫紅色、誠爲天地間不可思義之造物生長奇觀、現今此物已由龐景芳本人、携帶來徐、暫存於徐州民報新聞社保管、陳列於該社樓上、任人參觀據有識者談謂、何首烏一物、從來固多產自蕭縣境內山中、要皆形狀不全、似是而非者居多、如此次龐某掘出之何首烏、形體具全、維妙維肖、酷似人身者、實爲罕見、且以其頭髮數之、於極完整者九根之外、尙有短茸一根、共爲十根、依每根生長日期爲一百年計算、則此物之生命、當在一千年左右矣、誠爲人世間罕生之無上補品云

（寫眞即掘出之何首烏正反兩面圖）

士女華懋梁評

叔本華學派的倫理學（四）

本書第一部分既如上面所述、注重在討論理學的形而上學基礎、第二部分便討論叔本華學派倫理學說之本身、首述倫理學方法之反對康德德式的先天推論、注重經驗事實、及倫理經驗客觀性爲叔本華及其學派中人一致的見解此外幾全貫注於利已主義及同情說之詳細討論、因叔本華反對利已主義、反對康德之無上命令、而認「同情」Dass Mitleid爲最高道德觀念、而其學派中人對此說之爭論最爲熱烈叔本華謂康德對於倫理學的大貢獻、在於廓清一切的幸福主義（Eudmonism）而以先天的道德律爲歸、不論利已的、利他的或他畢的幸福主義、均在反對之列、不過康德認快樂與道德合一爲至善、似亦未盡脫幸福主義的窠臼叔本華認人之意志天然的即在於謀自已的生存於幸福、故利已觀念實與求生之意欲俱來、即是不道德故必放棄求生之意欲、創除利已觀念、方可說得上道德、道德基於人我一體的直觀、與視他人之苦樂如自已的苦樂的同情、而叔本華學派中人幾乎全是反對此說的、有的人如佛洛恩斯達特謂叔氏學說之本身即是一種幸福主義、因爲叔氏學說之目的亦在於求他人之幸福、而其拒絕生活之欲亦即是一種滿足、一種幸福、而麥蘭德更進而謂倫理學的界說即是「幸福說」（Glückseligkeitslehre）倫理學的目的在於使人達到心靈的滿足與最高的幸福、且謂要想人違背其本性、違背其自已福利而行實不可能不過須嚴於分辨自然的利已主義罷了、至於持超人主義的尼采更是極端反對同情說與利他主義、他認爲「非利已主義」即與「木質的鐵」一樣的不通利已主義不是「汝應如此」的道德原理而是「汝必如此」的事實哈特曼的見解便與尼采相反、而較接近叔氏哈氏以爲個人的利已主義之根本錯誤在於不知社會爲個人之本源、及個人不能離社會而獨立之理、而哈氏於離開社會持他界的幸福主義者的攻擊、較持個人利已主義爲者尤烈、因後者尙較前爲者有人性、爲與人類有關涉、因此哈氏提出其無我主義（Selbstverleugnung）而以社會福利爲歸、此種無我的社會福利說、哈氏認爲即社會樂利主義者如邊沁彌勒輩亦未見到、蓋彼輩所謂最大多數人之最大幸福、乃包括執行此道德訓條之個人的幸福在內計算、殊不知必無我、不計自已之幸福、方可爲最大多數人謀最大幸福、故必持無我主義者方足以語社會福利也班森則根據其實在矛盾說以調和利已利他的矛盾他認爲道德行爲之當事者爲我、我之原始的形而上學的代表爲意志、我或我之意志其本質便是矛盾的有時自尊、有時尊人、有時利已、有時利人、故絕對的無我主義乃一無意義的空概念、無限度的利已主義倫理學亦不可通、惟有相當限度的自抑、方爲道德的標準、譬如（未完）

華研究院 牟祥農談工作情形

發掘春秋戰國時魯南之古物（續）

並曹王古墓發現經過　實地視察續誌

余等自二十六日開工、由各壙掘出者、除亂石黃土外、別無所見、二十七日繼續提石取土工作、上午於黃土亂石中掘得畫石五塊、其中一塊、鐫刻極精、下午在壙石柱下掘得「瓶」之破片一塊、至二十八日上午、已見墓底均係石底、在墓之前室、掘得陶片甚多、鉛簪一塊、斷劍一段、破瓶口一件、已破五銖錢多塊、冥器屋頂一塊二十九日星期日照例休息一日、截至本日、三十日、共獲得五銖錢十四塊、斷劍一段鉛簪一塊、冥器屋頂兩塊又陶器及他破碎陶片骨骼甚多、據余等推測、可以斷定此處當日必爲一貴族墓塋、此處地面之上、必有其他偉大建築、如祭堂祭亭等物、現在第一壙旁石基宛在、及平地陷一地穴、深約四五尺穴內向東開一石屋、外面皆用巨石鑲之、門上以長約丈餘之青石爲梁、並攢以蓮花古雅精緻、室內黑暗、無人敢附近墓地之經幢甚多或係當日之建築物、爲後日夷毀遷移者、援陶片製造及雕刻之花紋、五銖錢、鉛簪等物、至可斷定其時代確爲東漢、至於其中掘得之骨骼已不能作爲根據蓋此三壙斜人發掘、已不知經過若干次、其中原來骨骼早已蕩然、將來非連續發掘其旁墓葬或得有夏誌或於石上得有刻字、再集合統總研究、方可全部瞭然明晰、現在若僅據一隅之物來推定將來、恐與預料者有所出入、本日僅有第三壙中之石土、完全提取淨盡總算告一段落刻正計劃另開其他墓壙、俟董委員來商定、先由何處着手進行、即可動工發掘云（未完）

墨索里尼令

居官須娶妻

未婚者不速娶　勒令即時辭職

羅馬訊、意首相墨索里尼十一月五日下令、所有法西斯黨未婚之行政官吏不即結婚即須辭職、此命令並規定下次國會選擧之未婚候選員、若不結婚、即撤銷其候選資格、墨氏久已有增加意國人口之志願、彼主張婚姻增多家庭增大

華北水利會

設模範灌漑試驗場計劃

模範灌漑場位於寧河縣崔興沽西、距薊運河約一公里餘其地土質甚鹹、不能種植、惟含膠狀體量甚富、灌漑得宜、可以變瘠爲肥、故水利委員會採爲試驗場、由灌漑專家擬定計劃、建築各項設備、將來試驗成功、該地即可變爲良田、全國亦可資爲借鏡、以期改良吾國農田、其工程綱要爲開挖引水渠、引入薊運河之水、自適宜地點、建築抽水廠、抽水入儲水池、存儲沉澱、然後放水入進水渠、再入分水溝、出分水渠、經流水槽入分水口以達灌溉地、此外有攔水閘排水閘、量水箱、排水渠、舉凡灌溉設備、應有盡有、與大規模之灌溉工程無異、現第一期工程已於九月二十日開工、由會派工程師劉標魁顧敏主持測量施工事宜、十一月中旬即可告竣、明年春繼續進行第二期工程、明夏當可開始灌漑矣

石門葡萄再度開花

石門通訊、本市石家莊醫院內植花木多種、培植得法、故頗繁盛艷麗、一般愛好花卉者、當花開之際、莫不往觀焉、其中有葡萄一架、在夏早已結過果實、近日以來、因氣候與其他關係、復開花結果、現已大如鵞豆且爲數極多、觀者絡繹不絕云

●●母體健康兒肥胖　服用本號自生乳

●●失乳瘦兒母焦憂　一瓶下乳如泉流

△每瓶售現洋一元外埠加郵四角

代理店　△海城素恩藥房　△鳳城振豐泉　△蓋平咸春堂　△大連華泰藥房　△大連西崗康德記　△開原城裏同順成　△卅里堡驛志順成　△千金寨信仁堂　△瓦房店儒祀藥房　△公主嶺三合德　△長春中西藥房　△吉林五洲藥房　△四平街和發瑞　△營口營口藥房　△鐵嶺義和堂　△遼陽義和堂　△本溪協盛廣　△長春義和謙　△金州老德記　△吉林中西藥房　△遼源縣廣生堂　△安東東益增遠　△洮南和發藥局　△普蘭店康德記

奉天稅務監督署對過　歐美藥房東號

肺病吐血去根藥出世

肺結核專門研究家趙羨忱大夫發明

此藥專治青年三期肺病結核久嗽成勞大口吐血痰中代血五勞七傷咯血衂血面黃肌瘦咳嗽痰喘經年不愈諸藥罔効速購此藥立起沉疴無論何種肺病服之均能去根各省代理店均改黑水色丸粒小堅固每料十四元函詢症候附郵六分

大連代理奧町華西藥房　西崗德記西棧

招商代理

●遼陽公盛源、永峰源●振泰興●瓦房店康德記●海城宏升樓、瑞昌號、和發福●旅順口大德堂●遼源新記藥房●金州志義成、輿玉●普蘭店新志義成●鳳城振豐恒德記、濟生醫院●洮南恒成

總行奉天大西關月窯胡同精業堂趙家理肺藥房

本埠訂閱報章者請掛電話九四五五六番

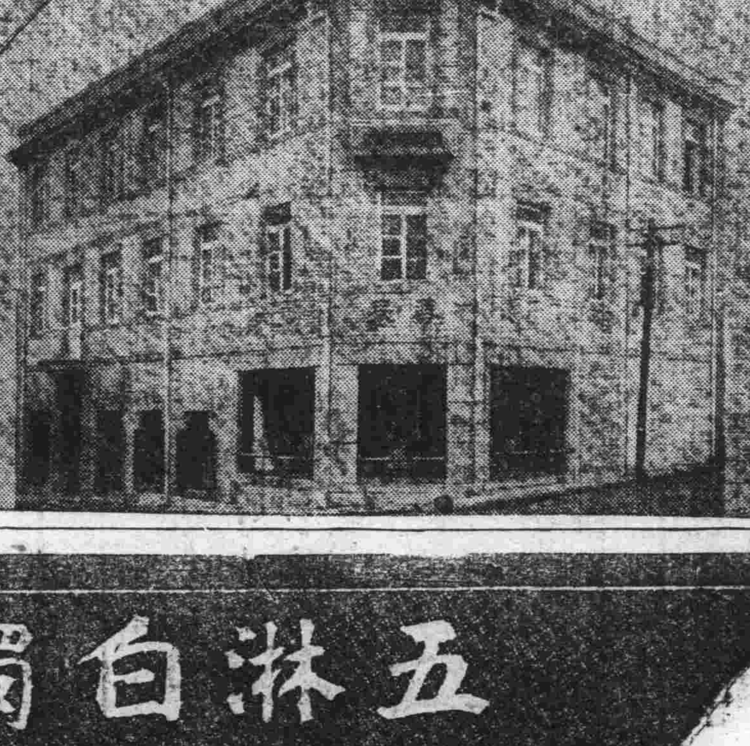

新築落成 歡迎來賓

大連華春照像館

添蓋三層樓房清潔寬濶兼有洋服戲粧任客採用

大連市平和街六番地、電話八六七二番

利比兒

五淋白濁　滅菌至烈

利比兒効力絕大　服之次期便爽快　至第五日効可徹底

特製利比兒奏効最爲神速爲現代治淋藥中之首屈一指者日本內地自不待言雖海外諸國到處莫不博得絕大之信用服用特製利比兒後使淋菌戈諾克根恰等注熱水然依化學的最微妙配製之內服藥故大率吸收於腸之粘膜內旋至膀胱變爲强力殺菌性之尿將菌隨殺隨排結果使迄今憂鬱之患者比及次晨疊有莫可言喩之爽快藥効之說明與其費千萬言不如藉徑驗者之一語或及身試服此藥五日而愈

本劑之特徵

一、服藥之次晨尿變藍色且排泄番利比兒强烈之臭氣同時自身感覺不可言喩之爽快經數日後可得無上之歡喜

二、從前在尿道內繁殖之無數淋菌爲藍色尿所完全殺滅與尿一同排泄体外是以如用法麻煩且有危險之自家洗滌法絕無施用之必要

一、特製利比兒之藥効爲使之確實認識起見可取服藥後之尿請求專家用顯微鏡檢查最爲捷徑蓋服藥後尿中淋菌逐日殺滅之現象在顯微鏡下可以具体觀測足令患者滿足

一、凡由異國人種而傳染之病毒具有猛烈性尤爲頑固故普通治淋藥毫無寸効惟特製利比兒對此猛毒性淋菌有完全滅絕之功効極爲顯著

洗滌之危險

凡患淋病之人必欲一度洗滌尿道不知必貽後悔茲將洗滌可懼之弊害實例略示二三

一、因使尿道分泌之膿及推入尿道深處逆侵睪丸忽起睪丸炎恐致發腫疼痛發熱等症使身体感不能動之苦痛

二、患者之尿道既甚糜爛更注入藥物則尤與一層之刺戟是以排出膿汁及較前更多甚至排出混血之尿

三、膠皮管及點滌器插入於已爛之尿道誤傷尿道血管致出血震蕩之人亦時有所聞

四、藥物注入尿道其勢過激將淋菌一併推入膀胱內部致起淋毒性膀胱炎膀胱加答兒等症卒至不能恢復原狀之人以屬不少

以上自家洗滌尿道有百害而無一益効果微弱請加注意爲要

大阪市東區南久太郎町二丁目　發售本鋪　竹村製劑所

日本滿洲海外到處藥店皆有販賣

教育界

日語學校速成班 學行畢業典禮 深造班將計劃成立

朝陽鎮本鎮日語學校速成班、以修業六個月、即行畢業、以校長及教授教導得法、循循善誘、雖以六個月短期、竟造就各學生日語嫻熟、成績優秀、本月十日屆畢業之期、并邀請各界參於盛典、滿日朝各國來賓數十人、於十點舉行畢業式、行禮如儀、當場授與文憑及各界贈送之獎品、來賓及全體職員生徒攝影而散云、又日語學校速成班第一期已畢業、因當地無專門高等日語學校、而一般學子、欲求深造者、頗為困難、故學校當局、有見及此、擬計劃成立一深造班、約不日即能實現云

別進展、為我本溪教界、露角色也云

師中校作業品 成績極優良 寄往東京展覽

本溪縣立中學校校長李如翔、資諳優越、品德兼全、富於經驗、長於創辦、自長斯校、校務日見起色、近更本新國家教育宗旨、督率學生平操場、修治道路、以貫徹勞作教育之真精神、至學生之作業如工藝、美術等、尤能不憚辛勞、不惜資金、由各埠羅致原料、令學生製做應用實物、寓意於職業、養成實用人材、其做品之中、最博一般人之好評、譽垂美者、厥製品之箱、提鞄、机、櫈及木工刺繡等物、莫不玲瓏可愛、盡妙盡肖、刻聞本溪日本尋常小學校、諫山校長與李校長接洽、將師中學生各樣製品之尤者、選擇多份郵至日本東京高等師範學校展覽、以資兩相觀摩、互為借鏡、俟展覽完畢、再交文部省保存、若該校之各種成績實合行內專工者見之札舌、門外者頗口稱贊不置、者番又寄往東京展覽、想亦定博得相當之榮譽、他日更當特

視學蒞縣教會 開一屆總會 各界紳商代表 參加者數十人

遼源教育乃以開化民智、培養人才為宗旨、奉天省教育廳、派中谷定治視學、視察各縣教育、並行加以指導、於昨蒞遼、受教育各界歡迎云、遼源縣教育會長岳瑞麟、副會長賀釋縣二君、於省視學校閱中、招開遼源縣教育會第一屆總會於月之十二日午前十時、假第七師範大禮堂開會、參加者有憲兵隊長代表、佐久間操長、偕同富永翻譯、暨商農二會長、報界記者、約數十人、茲將奉天省教育會遼源分會、開會秩序列左

一、入席
　一會員入席
　二來賓入席
　三各長官入席
二、開會
　一全體肅立
　二向國旗暨執政像行最敬禮
　三恭讀執政宣言
　四致開會詞
三、省視學訓詞
四、長官訓詞
五、來賓演說
六、報告參加總會的經過
七、決定會章草案
八、推戴名譽正副會長暨介紹
九、敦聘理事暨介紹
十、撮影
十一、討論議案
十二、致閉會詞
十三、閉會

當經該教育會、推戴縣長陳亞新、為名譽會長、富永參事官及萬教育局長為名譽副會長、李總務科長、劉內務局長、劉教育局股長、林第七師範校長等、為理事云

黑龍江教育廳實行 劃一民校課本 採用安東青年會之千字課

黑龍江、本省教育廳、為整頓全省民衆學校、劃一使用課本起見、前曾由編審股詳細檢查、省內各民衆學校使用之千字課、以免有碍王道教育、現已核定安東青年會出版之平民千字課、內容妥切最為適宜、故於月之六日、正式通令所屬各縣校、凡有民衆學校者、飭一律採用、安東青年會出版之千字課云

教會章已頒到 分會即施用 縣分會長已行函知各界機關

遼源、滿洲國建設伊始、諸凡就軌道、各會務法團團體、完全劃一、遼源教育分會、於月之四日、接到奉天省教育會、刻就木質會章二顆、一為「奉天省教育會遼源縣分會章」一為「奉天省教育會遼源縣分會會長章」遼源縣教育分會會長岳瑞麟君接到右記會章後、即時函知各機關並關係者、實行施用云

第二批留學生 日內將出國 留日津貼六名 決用考試補缺

津訊、奉省教育廳、前考取本屆歐美日本留學生七名、第一批三名、周之濂陳宗善已於暑假前放洋、其中嚴仁蔭一名、因前在清華試驗化學爆彈被炸、現在療養、未能起程、八月間第二批考取之留學生四名、留日生王貽觀王崑等、即擬日內動身、留學美歐生杜增瑞、郝景盛等、候領到護照、亦即分別出國、所有留學經費、亦經由教廳發給云

又訊、奉省留日學生向有正式生與津貼生兩種、正式每月留學費七十元、津貼生每月五十元、正式生有缺額時、即教育廳考試補充現有津貼額六名、留日自費生請補缺者、現十五六人之多、教育廳亦決定用考試辦法、命題閱卷、由教育廳辦理、考試監場等事、由留日管理員梁子青在日辦理、聞試題十六種、已於昨日寄往日本東京云

教育會長返縣 已正式視事

臨江教育會長兼師中校長莊君英權、中年英俊、才學兼優、自任職以來、承遵縣局長造就人材之宗旨、督飭全色教界、半載之久、即大有起色、惟前奉上憲命令、赴省開全省教育會議、聞十月底閉會、已由省轉安、坐江輪於月之三日回校、正式視事、聞在省會議教育要案多件、此次回校、必能與一般青年開通才智云

體育

體育促進會主辦 市校秋季運會（續） 實行開幕舉行兩天

七、初級一千五百米（決）
八、初級低欄（決）
九、中級低欄（決）
十、高級一萬米（決）
十一、初級四百米（決）
十二、中級四百米（決）
十三、高級一千六百米接力（決）
十四、中級一千六百米接力（決）
十五、初級一千六百米接力（決）

▲田賽▲

一、中級撐竿跳高（決）
二、高級撐竿跳高（決）（十項之九）
三、初級三級跳遠（決）
四、中級三級跳遠（決）

競賽及各股全部職員均經聘定、由該校教職員擔任、茲從賽正式程序亦已擬就、茲將開會儀式及職員名單等分誌如後

開會儀式

開會升旗　向黨國旗行最敬禮　主席恭讀　總理遺囑　會長致辭　全體職員及運動員繞場一週（由軍樂隊前導）

大會職員

會長　張伯苓　總裁判　章輯五　總幹事　趙文選　發令員　徐恕忠　趙文選　徑賽檢錄員　徐和　曹洪規　終點裁判長、侯洛荀、終點裁判員、章文聰、董仰之、戴聖謨、黃桂濤、沈希詠、計時長、唐炳亮、計時員、張淑娣、李堯林、傅錫永、陳戈平、檢察長、孟琴襄、檢察員、王九苓、傅乃人、丁輔仁、盧雄武、田賽裁長、苗時雨、田賽裁判員、馬超周、鄭新亭、李發鈞、尹商藩、嚴伯符、于秀東、高盈甫、楊叙才、任啓南、佈置員、曹洪規、韓賀夫、記錄員、何玉鳴、侯仲傑、徐用賓、宣告員、劉百高、嚴仁顯、徐傅甲、糾察長、曹京實、糾察員、周季奎、朱星樵、徐恕忠及童子軍、器械管理員、陳景周、醫士、景紹新、護士、王逸秋、鄭子斌、招待員、喻傳鑒、侃乃如、陸善忱、關健南、童子軍指揮、徐恕忠、國術表演指揮、蔣致中、軍樂隊指揮、陳子誠

競賽秩序　上午九時至十二時

百米（男甲、乙、丙、女高）
五十米（女初）
八百米（男甲）
高欄（男甲）
四百米（男乙）
百十米低欄（男乙）
二百米接米（男丙女初高）
擲鉛球（女初）
跳遠（男甲、乙丙、女高、初）

下午一時半至五時半

擲鐵餅（男甲、乙女初）
撐竿跳高（男甲）
五十米（女高、男丙）
八十米　女初
二百米中欄（男甲、乙）
一千五百米（男甲）
八十米低欄（女高）
四百米（男甲、丙）
四百米接力（男乙）
八百米接力（男甲、乙）
跳高（男甲、乙、丙、女初、高）
擲標槍（男甲、乙、女高）
三級跳遠（男甲、乙、丙、女高、初）
擲鐵球（男甲、乙、丙、女高、初）（完）

海城縣童子團 舉行結團式

海城教育局、奉文教部令、略以新興國家、宜注重青年體育、故有童子團之設、亟應舉辦以資注重、刻聞擬訂於本月十二日、午前十時假小南門裏、公共體育場、舉行海城縣童子團結團式、特邀各機關各士紳參與典禮、茲將開會次序列後、一、開會辭、二、揭揚國旗、三、全體向國旗及執政像行最敬禮、四、全體健兒向本團官長及來賓敬禮、五、健兒相向行敬禮、六、恭讀執政宣言、七、經過報告、八、團長訓詞、九、宣誓、十、來賓祝詞、十一、健兒代表答詞、十二、三呼萬歲、十三、體操表演、十四、撮影、十五、降納國旗、屆時車水馬龍、定有一番盛況云

萬國足球會 行開會討議 接洽津滬埠賽 墨鼎賽即籌備

津訊本屆萬國足球公開賽、業於前週開幕、五日六時足球委員為研討各項要案、特舉行會議、出席新委員長瑞斯及委員侯洛荀、瓊士、司密斯等九人、討論議案五項、至八時前始散會、茲誌通過要案如後、一、上屆毆辱裁判員之意大利隊員、原被取消資格一年、本屆有數隊員復以他隊名義參加比賽、仍應取消其代表資格、二、上屆法公學一隊員於比賽時曾掌對方之頰、亦應取消其參加資格一年、三、津滬埠際足球賽、本年仍由滬隊來津、抑由津選隊赴滬、請南往之魏特君代為接洽、四、墨索里尼鼎華北足球賽、俟召集各國足球隊代表會議後、再討論進行辦法、五、意大利盃足球賽、該盃本屆因意隊不能參加、該盃展期舉辦一年

慰勞青訓練習 開盛大宴會

旅順月前施行州內全學生青年訓練聯合野外演習事、頗收優良成績、現旅順側關係者為慰勞當事者於月之七日晚假青葉町德興樓飯莊開慰勞盛宴、極呈一時盛況焉

演說打破迷信

（蓋平一區古台小學甲級 郭勤田）

諸位同學們！我今天講演的題目、是「打破迷信」甚麼叫迷信呢？就是糊裏糊塗的信仰鬼神、老實說、鬼神這個東西、根本就是沒有的、不過古聖人拿這個名詞、去恐嚇愚人、好叫他們改惡歸善能了、這一點救世苦心、後人竟不了解、當真的信起來、那是很不幸的一件事、現在宗教又復活了、什麼會呀、什麼門呀、…五光十色、鬧的天香地暗、外表則濟世救人、言論非常堂皇、其實內容、不離騙財主義、一般無識的男女、受害的很多！我們做學生的、千萬不要被他迷惑、因為思想一入歧途、就開倒車、阻止社會進化、那是一樁極大的罪惡、我現在恭恭敬敬的、請諸位打破他的假面具、勿為引誘、這是我今天講演的本意

提倡種棉

（蓋平一區古台小學甲級 郭勤田）

衣服的功用、既可彰身、又能禦寒、無論那一國人、都不能不穿衣服的了、可是衣服的原料不多、則人民仍無廉價的衣服可穿、衣服的原料是什麼？除絲麻毛以外就是棉花了、因為棉花織成的布、對於我們的需用尤其適宜、所以有提倡的必要一般農民、只知道種五穀以為此外、別無可賺錢的農產品、我們應該懇切的向他們講明種棉花的利益、要大於種五穀三四倍、并且多張貼標語和圖畫、庶可以喚起農廉注意、而大家亦必得穿民價的衣服了

操場除草

（蓋平一區古台小學甲級 聶秉舉）

我們學校的體育場、在課室南面、放暑假的當兒、野草長得蓬蓬勃勃、幾乎插足不下、星期二的上午、我校學生自治會、提出除草案、當場通過了、於是體育時間有的用鋤頭劇、有的用春箕裝、大家合力工作、不到一點鐘、就把一片荒草、除得乾乾淨淨、日後我們在此假練身體、就不感任何困難了

鐵的功用

（蓋平一區古台小學甲級 王長利）

鐵是五金中最賤的、鑄錢幣、造裝飾品、他遠不及金銀、可是在實用方面、他的用處就大了、小之則家用器具、像刀子斧子、鋤頭、鐵鍬等無一不是用鐵打成的、大之則輪船、火車、工場裏的機器、都非鐵不辦、他的功用最大難道比金銀賤了嗎

鷄鬪

（蓋平一區古台小學甲級 王長錫）

我家的公雞、和鄰家的公雞、不知道為了甚麼事、兩隻公雞就鬪起來了、他們直打得羽毛紛落、皮破血流、還不肯相讓、停了一刻、我家的公雞敗走了、鄰家的公雞、就在那裏叫、好像唱凱旋歌似的、我們人類、要是有強敵來欺侮、竟不敢和他奮鬪、看到了公雞、豈不很慚愧的麼

種牛痘

（蓋平一區古台小學甲級 王長綿）

我在兩歲的時候、就種牛痘、因為要是不種牛痘、恐怕出了天花、滿面都弄麻了、我國的人民、有許多人不種牛痘、所以患天花的很多、因此死亡的人不在少數、這麼一來、大家總要種牛痘的、並且還要一年種一次、使他的毒除盡、那麼人自沒有害大花的危險了

秋風

（蓋平一區古台小學甲級 王長綿）

秋風、秋風、你住在那一邊、自從你來了、那碧綠色的山、都被你吹得成灰紫色了、那茂密的樹葉、也被你吹得一片片的落在地上、你把那軟綿綿的草兒、也吹萎了、萬紫千紅的鮮花、更被你吹得倒的倒死的死、秋風、秋風、你為甚麼這樣的蠻橫呢

孝親

（蓋平一區古台小學甲級 王長綿）

我們在小的時候、不能自已飲食、餓了父母給我們食、渴了父母給我們喝、冷了父母給我們穿衣服、病了父母給我們請醫生來診治、到了七八歲的時候、父母又送我母到學校裏去讀書、畢業後父母還替我們謀一個職業、父母待我們何等好、小鴉還能哺老鴉、小羊還能乳老羊、我們人要是不孝父母、豈不是連禽獸也不如了嗎

咳嗽痰喘不分新陳立刻斷根

止嗽神

感冒咳嗽　時令咳嗽　肺病咳嗽　百日咳嗽　哮喘咳嗽　癆病咳嗽　常年咳嗽　一切咳嗽　百發百中　立刻斷根　各大藥房　告出售　每包三回　大洋叁角

大連德記全棧大藥房發行

注意風寒病惟一珍貴聖藥

鹿茸活血壯元酒

新製大宗保險瓶郵寄十分便利

敬啓者、此藥酒係按太醫秘法、珍貴藥品所製造、又蒙官廳許可、化驗有効、故能功効卓著、遐邇馳名、活人極多、堪稱筋骨麻木、腰疼腿痛、半身不遂、左癱右瘓、久年寒腿、諸般風寒重病、世界惟一聖藥、早為服過諸君所公認、茲因銷路暢旺、陳貨已罄、且外埠函購者甚多、新製大宗保險瓶、郵寄十分便利、患病諸切莫自誤、優等每瓶、太洋兩元、雙料三元、總經售處奉天中街大德生藥房、裕泰盛絲房、鐘樓南中西大藥房、軍署大街震泰報館、南滿站會發祥絲房、總郵寄處、奉天中街裕泰盛、每瓶加郵費兩角、款到即寄不誤、詳細仿單、函索即寄

招募代派處

凡於省城各區以及附郭市鎮欲派銷敝報者敢請即來敝分社接洽不勝歡迎之至

發報迅速　待遇優厚

奉天商埠地十一緯路　滿洲報分社啓　電話滿四二二四　四二二六一番

岡本齒科醫院

齒科。矯正。口腔。外科。

大連市西通十一（小島ビル隣）

百利戒煙片

每瓶現洋兩元　輕癮一瓶重癮三瓶

德國百利藥廠出品本藥性質溫平不乾燥不升降不補瀉補氣益血通腸寬胃清火解毒消癖退癮令癮者將至重之癮棄如斂屣雖下愚亦決定悔悟而返矣

八大特色

一、準能頂癮、又能逐漸戒除、愈後百病不犯
二、決無頂藥毒藥、服後決不舌燥、全身發燒、而紅過
三、癮除後決無瞳孔散大眼花之弊
四、癮除後增進男女生殖機能、定廣子嗣
五、陰天決不犯癮、愈後永無夢遺、水瀉之弊
六、癮除後決不想再吸、即有吸者、聞之必作嘔作吐
七、免去注射之苦、倘消毒不完、致有膿瘡之患
八、在短期間內將癮戒除、照常工作

總經理　奉天小南門裏東路　興記大藥房　奉垣各大藥房均有代售　外埠函購酌加郵費兩角

戒煙

優待戒煙　按定價九扣

保險的　七天安全忌好
如意的　無論癮之大小
歡喜的　精神照常辦公
舒服的　不受絲毫痛苦
快活的　陰天不再犯癮
可樂的　如再吸煙嘔吐

奉天省大西城門外　振華醫院　函索簡章請付郵票

豐富庫在油燈

亨利鐵行奉天分號

各種洋油、洋井頭、黑白鐵管、平白鐵、石電
各種鉛油、礦山用品、暖氣材料、水道、水咀
奉天千代田通三六（電話四〇三四）
本店大連市北關街九　電話六四九四
主人　閻梓亭
蝙蝠火油

函授面授 催眠術 保證成功

本會創辦催眠術事業、十餘年函授成功者五萬人、面授畢業者四千餘衆、治愈各種難症惡癖不可勝數、成績昭彰、在人耳目、現在大募學員、不論函授面授、秘訣一律公開、備有詳細說明書、函索請附郵票八分（不論何國）、寄大連逢坂町一五一、本會駐大連代理人于延興君收可也　松山號　上海愚園路　中國精神研究會　會長鮑芳洲啓

平肝和胃 止痛運氣 肝氣新藥

此藥係用最新化學分析取其精華其質無臭無味藥性和平成效卓著決無副作用之弊

肝胃氣痛　俗稱心胃痛其實病在肝胃與心臟無關得病原因不外食積氣阻所致　痛時　如刺如絞　或日夜無定或時痛時止或食後作痛　此藥功能平肝健胃止痛運氣消滯利濕　口苦作酸嘔吐清水食積氣滯面黃腹脹胸脇痞塞噯氣嘈雜不思飲食胸悶鬱結眼蕩痞痛大便秘結等症

此藥對於急性慢性腸胃病均有卓效如腸胃衰弱下痢瀉肚不止消化不良飲食中毒服之神效此藥無病常服健胃消食增益全身血液精力體力安眠解熱其實效之神有意想不到之靈驗

肝氣新藥每盒定價大洋二元每打廿圓外埠函購郵費在內

總行上海新生製藥公司　滿洲總代理奉天小西關祠堂前　大生藥房　滿洲國自動電話三四七二號

大連市西崗街總代理店　康德記源棧藥房

雙妹嚜花露水

廣生行

夏天沐浴　滴此入水

總發行所　長春大經路　大連監部通八十番

廣生行有限公司啓

創作與人生

C.Y.

人生是快樂的，而又是悲苦的，因爲人是萬物中最靈敏的動物，他有創造的精神，他能創造出一切從前沒有的東西來滿足他的慾望，所以我說人生是快樂的，但是，因爲人類的希望太多了，這個希望解決了，第二個希望又來了，直到不能解決的時候，便由希望而成爲失望，這種失望的心情是非常苦悶的所以我又說人生是悲苦的

人生既是快樂的，而且又是悲苦的，那末要把這些快樂和苦悶的情緒，完完全全的表現出來，便唯有詩歌小說——這一類的東西，換句話說，就是要有創作的精神，才能把人生的快樂和悲苦完完全全的表現出來

我們苦悶的時候，如果能夠在紙上寫出來，便可以把苦悶解脫，我們快樂的時候，能夠在文字上表現出來，則更加快樂，總之有創作的精神，有創作的嗜好，便處處可以得到快樂

假如我們沒有創作嗜好那末快樂的時候，也無從表現，苦悶的時候，則更加苦悶，這樣不是要苦死了嗎？人的心情，如果時時刻刻都是苦悶着，做事情是感到很無趣味的，做事做事不會發生興趣的時候還能夠做出良好的事業來嗎？這樣的人生還有什麼意義？過無意義的生活的人，不是人類的蠹蟲嗎？沒有創作的精神，和嗜好，竟影響到前途的事業，我們還能不注意！

現在的青年，喊出悲苦的呼聲，到處都可以聞見爲的是什麼？無非是因爲受環境的支配，嘗盡了人間苦悶的滋味而發出的哀號，同病相憐的青年們！我們有我們寫不壞的筆兒呵！我們應該把這些苦悶的情緒，盡情寫出來，不要讓他蘊藏在心裏

創作和人生的密切關係已經在上面說過了，我希望天天喊苦悲的人，天天發生厭世思想的人，能夠把這些苦悶的情緒，明白的寫出來，把安慰賜給一切同病相憐者（綠社）

新詩運動

豐

詩的解放，胡適的嘗試集，作了白話詩的先鋒，嘗試集的文藝價值，我們姑且不論，宅影響到文學改善方面，可謂深且大了在從前也有很多的守舊者在指責他，但是終於沒有妨害了新詩的滋長，由嘗試集引起了許多很值得一讀的論文，如學衡胡先驌的評嘗試集，他主張用舊的工具，舊的技術，鎔鑄新的實質，便不難爲中國詩的新紀元，他的詩的改良論，仍是因襲的，所以對於嘗試集的澈底的解放打破一切因襲的傳統的形式上的鐐枷，似乎不以爲然了，

此外有吳宓論詩，他說「作詩之法，須以新材料入舊格律」這與胡先驌的主張大致相似，這統統是不能打破傳統的因襲的一大缺點，至於說用舊格律則無論材料如何，依然解脫不了形式上的繩鎖枷鐐

章太炎先生也有論白話詩的文章，但是他沒有否認用白話作詩，只是說「詩必「有韻」則無韻者不能成詩」，總之用白話作詩，是詩體的大解放，也可說是詩的返回自然，本來文學的來源，率多來自民間，乃一般的自然歌詠，因此，當然是語體的，如三百篇的國風，楚詞的九歌，以及漢魏六朝間的樂府，很多語體韻文的例證，至於陶潛李白杜甫等詩家，也多白話詩，都覺自然可愛不過到南北朝沈約謝眺等的永明詩倡盛以後，詩的形式才緊嚴了，給詩國加上了無情的鎖枷，而指着宅趨於死路了，白話詩的提倡，可以說詩的本質的復活，但從另一方面說，這樣形式的解放，在懂譜典雅而聲律緊嚴的律詩的人，自然感覺着有點粗俗這也如同古文家反對白話文一樣的道理

文學的價值

西冷

這裏，所要寫的，不是關於「爲藝術的藝術」與「爲人生的藝術」之爭的大問題，而是掂斤播兩的談談「文學值幾錢一斤」的小問題，因爲在不久以前，吳稚老說過這樣的一句名言——「新文學值幾錢一斤耶？」

說也奇怪，文豪們儘在鬧什麼，「爲藝術」「爲人生」」些不落實際的話頭，他們忘記了任在亭子間時奉了太太的命令，去買雞鴨魚肉青菜蘿蔔的光景了，縱然不愛還價，難道不問價就可以買菜蔬嗎？畢竟吳老先生是中國三千年來大思想家（這是科學之論戰時，胡適博士推重吳老先生那篇黑籍一團的哲論文而特上的尊號）很鋒利的就想到「幾錢一斤」上去，大思想家的思想，眞是無微不至

自從吳老先生發出此一問題以後，除開梁實秋先生一反問了一句「舊文學值幾錢一斤」一直到現在，無人解答，就怕會成爲sphinx的謎了，就是，sphinx的謎，也終於有人解答出來，否則Sphinx就不會氣死，我雖不懂sphinx謎，却能算帳，好在「幾錢一斤」，不必用到代數幾何微分積分，也俗語說得好「兩傘帳不如一筆算」所以權且丟開「新」「舊」問題不講，攏統算々「一文學的價值」

在未算之前，有兩點應該要說明的，第一，同類的貨物，視其貨之高低而價格不同，第二，同等的貨物，視其時地的差異而價格不同，例如細軟之布較粗布爲貴，同樣的糙米，荒年較豐年爲貴，不產米之區較產米之區爲貴，這種例是不用多學的

同理，文學的價值也應有種種的不同，吳老先生沒有指出那一種，想來是一位精明的買主，大概要逐樣說價這也不難，因爲現在中國文學家雖多，然而最高的文學底價值，高得也就有限，所以高低等第，並不繁多，由高而下，大約自每千字十五元至每千字三元，更底於三元的「自鄶以下」不必論列爲求簡便起見，作一公式之答覆如左

每一斤稿紙之字數除100乘每千字之稿費等文學一斤之價值

自然，也有過於昂貴的例外的值錢的文學，例如司馬相如的長門賦，阿嬌由於此賦，復邀漢武恩寵，不惜酬以黃金百斤，魯訊先生所謂「幫忙」「幫閒」只要像司馬相如這樣「幫」得其主，實在是不可以「論斤給值」的

記得在中國寧漢兩國府對峙時代，汪院長在漢，蔣委員長在寧，吳老先生曾與汪院長作筆墨戰，長數萬言，大思想家之文，價值何如，「幾錢一斤」無從妄測，好在吳老先生自已明白

至於蒲留仙的聊齋誌異，拒絕以千金出賣，這是傻瓜不是命窮命窮的是Jemilton他的ParadiseLost脫稿後，僅售十磅，只有像他這樣的人，才與金錢無緣

話說遠了，且住sphinx的謎，既已解答sphinx，又將何如？

詩談（三）

紫竹

詩是文學裏重要的部份，是文藝寫眞的傢具，那麼這兩種原因，是詩之存在的要素那是無疑的了，並且在此存在中間，還能有進步的演進，甚至於還有人忘餐廢寢的討論她，吟咏她，這種存在的活力，又是什麼原因呢？這就是有文學的「殉情」作祟呢！

郁達夫說文學的殉情是：「大抵是缺少猛進的豪氣，貫行的毅力，只是陶醉於過去的回憶之中」由此我們就可以明瞭了文學上的殉情，可是我們考察這種主義成分怕要在詩裏包着十之七八，其他的裏面只有二三吧？

現在我們根據着文學裏的殉情，把他分泌到詩裏的殉情研究一下——詩裏殉情不能只說：「……陶醉於過去的回憶之中」便爲殉情，必須把他解放之後，那麼我們才能知道「殉情」是詩的存在的要素呢！

詩裏的殉情，是要包含現在，將來，已往，三時期的實況，憧憬，回憶，諸般的寫眞，如此才能成爲完美的詩可是若這樣的說來，又把殉情是詩的存在拋開了，所以還要把殉情的情字解釋一下然後才可把牠判到是詩存在的大原因

我們寫詩的人都知道——如果要寫景，那麼就是對景的「情」，寫人便是父母的慈情，朋友的友情，愛人的愛情，寫時勢，便是對時勢的感情上的諸端，便是寫詩常用的情字，但是不論用詩寫甚麼，內中全都含着一個情字同時我們作詩裏的情字時，必定要和牠心々相印和牠表同情，還要專一探索牠的秘密，如此以來，我們的心就專屬於情了，專屬於情這便是殉情

詩裏的殉情是這樣了，再談談我們各人的心理，對於詩裏的殉情，是否相和，我們是否常發生詩裏殉情的情形同時再想，如果若發洩這個「情」時，是否就要寫詩呢？照着以上的諸問題都能相符時，那麼殉情我說是詩的存在的要素之主

藝術，所以能夠使人感到美的高超，並不是把普通人眼界裏的美拿出來作他藝術的美，是要在自然界中找出普通人不能意料的美，而作他的藝術，所以令人一讀到，便驚訝的賞嘆，這是作藝術的方法，至於寫詩的方法，也是和藝術家相彷的，不過詩是含着一種惹人追求的隱情並不像我們看藝術平面的美所以詩的寫法，除句法，佈局，用藝術筆法描寫以外，內中還要有一種含意，以令人尋找他的隱昧，至於開門見山的寫法就無意昧了

詩最忌諱的，就是無病的呻吟，因爲世間的事情，若有一個勉强在裏面，總不會有精采的實現，要知道，詩是發於心，而感於情的，若不純由心發，其中的氣派，未免就要墮入不表同情的哀憐悲調了

寫詩最切的問題，還要逼眞，愈肖愈善，假若我們寫山水景緻的詩時，必須把地讀完一遍之後，若能發生默中看見景緻的幻影，這才能算好詩，再如寫哀情，寫悲情旁人讀了，也能發生同樣的情感，能這樣寫詩的人，才可稱爲詩人！

一九三三、十、五、脫稿

藝術與自然

炳黔

說藝術是自然摹倣的達，文齊也可成個偉大的藝術家到了二十世紀便說藝術不是自然的摹倣，是創造自然的也成了現代藝術的中心的思潮，所以藝術對自然的態度是會隨着各個時代的藝術思潮而產生不同的見解的，但在同一時代也會憑着各個藝術家的自已的經驗，而產生各個的意見，但是在他們的意見中各有他們一部分的眞諦——在他們自已理會中得着的眞諦，

我們要得着一個明確的概念，也只有多說幾句題外的話，先把藝術是什麼，簡畧的概括地說幾句，至少也可以知道藝術與自然是怎樣

×　×

藝術是什麼？是詩文，音樂，繪畫，建築，雕刻，藝術是一種勞動，是形式的創作再簡單說一句，藝術並沒有創作自然以外的本質的東西譬如繪畫也只是線條，色形狀所組成的，建築也只是土，木，石，……變更的一種新的形式，舍離了形式的創作，便沒有創作藝術的可能這樣說着，或者有人以爲這樣一來，是不必創作了，因爲創作是空虛的了，其實是這樣嗎？繪畫除了點線，色彩，形狀而外，在什麼地方去找出繪畫來呢？因爲形式便是藝術的肉體，纖維呵，但是，我們應當注意，托有精神的肉體才是生命，有形式而沒有精神的創作，還不能算是藝術，所以在調色板上的色彩不是繪畫，醫學上的人體解剖圖不是藝術

藝術的起原，是有別種的目的還是無功利的創作，還是經過長久的時間的遞才分野了純藝術和應用藝術暫不去提及，像小孩看見了小鳥的美麗活潑，是讚美的至於把小鳥畫在畫上，抑是書面上，動機是一樣，是受了自然眞美，愛的鼓動有了藝術的創作，也就是這樣是人類愛美眞的表現，美眞是藉了藝術的形式來表現藝術的創作是創作自然一切眞美相似的永恆的眞義美

一切自然的聲響，色彩，線條，形狀是有了一種節奏韻律，節奏，韻律便成了藝術的生命，靈魂，藝術另外的製作，是藝術家和自然融化在一體，是表現出了自然的言語藝術是未曾創作出自然以外的本質的東西，說藝術是自然的摹倣，是在自然裡頭找出藝術的生命，靈魂，說藝術是創造自然，是先把自然內在的眞美，體無領悟而現出自然來（綠社）

文藝之批評和創作（二）

任選

現在我們再剖解一下文藝作家，這是文藝上創作之問題，作家剖解好了分析好了有如批評家一樣，他的兒子—創作作品——定無須費解便會明白

作文藝創作家

文藝作家固然一方面依着天才和所受教育，然而天才論現在有人否認了，教育呢？高爾基沒人過學校門，而今日成爲全世界，偉大的人物執着新興文學的權威，他不是也沒深受教育嗎，他不也沒在那個大學文科畢業嗎？所以任何人無條件都有做「文學家」之可能，只要努力只要有文學上之涵養興趣，及處於文學性之環境

誰都知道法國大革命有着許多的文學家打着旗子做先驅，誰也知道盧騷（在某個意義上不能不叫他爲文學家）作品一出世而人間發生了絕大的影響，以致蘊釀成浪漫文學思潮（自然主義之第一聲關於這先不說）誰也都知道何以易卜生得着十九世紀末整個的歡心信仰，何以歌德得到社會熱烈的敬愛，一切一切都可證明作家與社會關係，對社會的影響，所以作家對於社會實在執着絕大的力量，他筆下寫出社會一般人之情感，給人們指示出一條光明之路，所以作家有時成爲社會之建設者更有時謳歌社會總之作家當無論何時，寫作皆以社會爲前提也就是近代爲社會而藝術的意義，絕不需要無影響地對人性有害的像文娼一樣的張資乎（雖然這小子學亂而轉換）時代是羈束作家的，但有時作家靈敏的跑到時代的前頭引導着時代，指示時代如同古來一些預言者一樣，雖然如此作家應是屬於時代的，在他時代中，來斷定他的表現的意識，不過看時代怎樣負起歷史之使命謀新意識之確立，我們不需要抓不住時代的及落後於他當時代之作家，因爲他一落後無論如何他是告訴讀者，『我是過去了』

環境是造成作家的，因爲人是環境的動物，如果作家的物質環境是足有適於造成作家之條件，那不論任何人定在此環境下造成「必然的人物」所以環境對於作家極大的影響，在任何方面都有絕大的聯索在他們中間

以前以爲有很了不得的天才因爲他有這種得天獨厚的天才力所以他才成爲作家，即所謂作家都是天上掉下來的，所以作家都有其成爲作家的天才，如果叫木匠做藝術家或一個小鋪老板作作家，雖因受教育已不能成爲作家，但是輓爲他沒有天賦之才了，如以進似乎否定天才了，如以心理學上看那般大吹大打的行爲主義派足以代表這種論調他們不承認天才，本能智力因此作家與天才不成問題了只要作家有好的環境，即造成他爲文學家之環境，有他正確的指導者，及死命的努力，我想任何人都能成功，只要努力！

修養是作家第一工夫，如是一個嗜好文學者看了兩天半書就想發表其創作實是笑話，固然作家當時的寫作是練習以緞練，可是我想這些求功名的作家暫把他幼稚的作品收回才對，最好留至自已努力到成熟時候對宅有了相當的改正再出版問世，有人說「一個作品，留至十年，每年改一次，十年之後一定這作品與先前的是天地相差」這實在不錯，因爲你不成熟的作者一寫東西，徒重發表不但使報館，或書店排字工人吃苦，而又使費鈔購買你書，以至看你東西的讀者，空耗費了金錢及時光，所以不成的作家最好少發表作品，當在青春時好好的涵養自已，雖然有發表之念頭也當側住了自已的情感，酌量幾次以後確定成熟了後，方能發表，只是有限度當給出一種力量來才有發表的必要這並非我不願我們的作家們隨意發表文字然近來報尾上登出許多毫無價值的文章使人作嘔的作品，尤其一些使人「肉麻」的詩，所以我勸他們不發表爲妙，因爲非但無文藝上之技巧工夫，而且又少文學上的價值，實在不値得耗費時間去讀，雖則報紙的文藝園地是爲幼稚的作家而設的，然這些「作家」連幼稚都不及！

創造的車西最好合於時代性，叫宅能緊的抓住時代精神，時代中的人心方好，人家又常說，文學是生命的表現，作家之作品同時要有强烈的「生」之味息，要有互烈的「生命力」在紙上跳躍，所以作品之作用在能眞使人淸楚時代，理解人生，不能隨々便々的信手寫來，做着那夢的囈語，非本身情感的流露，只是爲着出風頭博名利實在是好「舞文弄墨」，我們最易犯的毛病

現在將某書中創作原則上之條件寫下以備參考

一，對於一個中心意像的全部了解與領會

二，對於一般材料的準備與獲得

三，要站在時代之幕前

四，有獨到的見兒

五，文字上的修養——匡亞明

總之文學作品是「生命之呼聲」「靈魂之叫喊」「情感的流露「一有活躍之大力量抓住時代社會中心方行

現在我們結速好了！關於批評家大略我們也剖解了，作家也分折了讓我們論其者之關係——

文藝批評家和作家，關係至爲密切，尤其批評家常能以一支筆，支配着作家，甚至致其死命，斷決作家的前途也絕對在批評家的之權威下，所以英國的濟慈曾死於批評家之手，誠可例證，因之可以相信批評家和作家關係實在切要，批評家批評作品，同時改正作品，指導作家同時訓育作家，所以他的態度要和藹，處處以朋友的情義來激動指導鼓勵，糾正他所批評之作家及作品，因其這樣作家對他批評才肯欣意接收，決然的領受，否則二者隔離立於敵對之地位失却了各方面的意義，所以二者當攜手該意見分裂時分裂，該批評時批評該指導時指導，作家方面也當正直的有反駁之理由即與之反駁

——古曆八月十三晚

怎樣去理解文學作品

解昉

我知道，平素里大家都很樂意讀文學作品，如果單憑着直觀，而沒有方法，結果，有許多作品不能理解，這是一件很大的損失，有人認爲文學作品，是很好懂的東西，這是錯誤，固然有些作品是容易懂的，但有一部份作品，比任何作品都難以理解，因爲文學家的表現方法，與科學家不同，他常用些特別的方法，表現他的感情，他有時用寓言，有時用象徵，有時好用奧妙晦澁的詞句，有時用神密難解的筆法，他的中心思想，常是不肯直捷了當地告訴讀者，都要教讀者聚精會神地探索，從字裡行間探求其整個"意思，從具體的事件，探索其抽象的見解，所以初讀文學作品的人，不能把握住作品的中心，僅能理解作品的一部份，無足怪異的，所以大家要眞正地去理解文學，單憑着直觀是不行的，更須要有客觀的方法，說到方法，問題很複雜，茲擇其要緊的，分四條來講：

一、從時代的作風

文學上的作風，常隨着時代轉變的，每一個時代的文學，各有牠特殊的作風，如果不明白這個時代的作風，去看這個時代的作品，便不知向那一部分注意，更難以澈底了解，比如歐洲十七八世紀的古典主義文學作品，宅的形式是模倣希臘羅馬的，牠的內容是理智的，是含有訓世意味的，取材是平凡的我們讀這一派文學作品時，我們只應欣賞其詞句之古雅，嘗法的整齊，牠的內容只是普遍的道理，沒有什麼新奇刺激，到了十八世紀之末，羅曼主義文學勃興，牠的作風與古典主義大不相同了，羅曼主義的形式是反對模倣而獨創的，詞句是力求美麗的，內容是要新奇驚人的，取材是偏重空想，有時是抒發熱烈感情的，我們讀這派文學的作品時，祗有欣賞牠的優美，新奇，却得不到客觀的眞實，到了十九世紀的寫實主義，又與羅曼主義相反了，這派的文學作家，拿着治科學的態度來治文學，牠的形式內容祇求正確，眞實，所以取材也要從眞實地現社會去找，凡現社會裏所有的，他們不論醜惡優美，都如實地寫下來，他們純用客觀的態度，和科學方法，所以我們讀這派文學作品時，也應拿着另一副眼光去看牠，以後什麼自然主義，新羅曼主義，新寫實主義等，皆有宅特殊地作風，我們明白了宅的特殊作風，才能理解宅的文學作品，如果不能，恐怕要鬧的神迷目眩，莫明其妙，大家如欲明白各時代的文學風尚，可先讀各時代的文學史，及各國的文學史一類的書，明白了各時代的文學演變，再看各時代的文學作品，自然是瞭如指掌了的（未完）

南京如此文藝界

介

南京無名文藝作家竹湖，最近一次給他的朋友的信中，曾報告了一點南京文藝的消息。南京文壇之發展如何，我們固缺於洞悉，但竹湖曾有南京文藝界的一個譬喻，讓我們一閱之後便可知道南京文壇的一班了

竹湖在最近給他的朋友的信裏說：

假使貴處的文藝界，眞確的像你所說的那樣——老是蝸牛一般地前進着那末南京的文藝界，只有一種動物才能夠形容牠。

你們大概都曾見過有些玩皮的小孩們玩弄烏龜的情景罷？當他們懷着好奇和戒備的神情，靜悄悄地躱在烏龜的旁邊，希望牠伸出頭來行走的當兒那烏龜便感激似地伸出了牠底頭，搖搖擺擺地移動着了。因此，那些玩皮地小孩們便也得意揚揚地高呼着：

「牠在行走了，我們成功了！」

可是，不幸得很，被孩子們這一高呼，便給與烏龜以打擊，使牠馬上把頭縮回，深深地躱在龜殼裏！

南京的文藝界正是這樣！在過去四五年中，誰都知道中國文壇上，是淺薄，惡劣的作品，在到處堆積着的，尤其是南京！因爲這個文藝的烏龜，格外伸長了頭，旁若無人地在獨步着了！

北國的文士們！那中國堂堂地首都南京，文藝的發展，竟是如此哩！

關於飄零社

——並答鮮文君——

秋螢

當然自已是沒有前無古人的文思，鮮文先生又沒有後無來者的天才，所以總都「飄零」了，然而因爲自已沒有老於文壇（北國的）也是一個最大的原因，又沒有見着一部這北國的文學史，所以以前有否飄零社，我當然不知道的了，

在記憶中，只想到林霄融先生以前在一高中曾有「萍跡社」（？）之創，再有宋樹人先生在一高中的「勁草社」在女一中的「遼風社」東大附中的「冰花社」林先生在東大之「北國社」……至於宋小坡等主辦的「關外社」當然是每個人都能知道的了，從來沒有聽說自一個「飄零社」，或者鮮文先生們也曾出過社刊是我閱力不廣？我希望鮮文先生們能給我一個事實上證明

我們的飄零社之創是在去秋我與碎蝶蘺園鵬飛等一時的高興，那時我與碎蝶在下城某先生專習西文，與國故，後來環境使然，在半月中我覺飄泊數次，我們分散了，而覺得處這時代也正如在暴風雨中飄零一般，所以我們就定名「飄零社」了，飄零的意義也就這樣吧了，現在已整一年，回憶去秋不禁黯然，在這一年中，環境竟改變得千奇百怪，最近，又飄泊到這古老的瀋陽來了

×　×　×

第三十期冷霧上驪弟的通信，我很蕭意，因爲並沒有談一些空虛的理論而注意到現實，關外文壇上的一些戰士喲！盡談一些空虛的理論與現實是無關的喲

十、卅一、瀋陽

前的北國文壇的「社」的情形，也很是文藝同道們所欲知道的罷

同時，本刊更歡迎文藝上的介紹，理論，與批評請讀者們努力地愛護本刊

給曉野

曉野編者：

看完「滿洲文壇的「社」」（見本月三日本刊）以後，感覺有些美中不足是「社」的統計不大完善點（是的），今就我所知，又從新另列一表（謝謝）加上了：月波（社員爲飛血鏡海，波沙），淸水（社員爲八面城？），望洋（社員爲蔚然，曳月，社址在旅順），晨光（社員爲炎靑），曙光（社員爲以一篇「潤葉」兩投的積五）等數社，並幾「社」的所在地，這種統計是很有價値的事，在我們滿洲文壇上最好由本刊徵求，各「社」通函說明各社的地址與主要社員以及社員總數，如能將其年來所發表之文稿若干題列明（這似乎不必），則作一文壇（滿洲的）「社」一的總結賬（？）尤佳！今將所作之表列下（無須再列了。又據澤君說：冷霧，新，白光社址在瀋陽，飄零社址在撫順，白眼社址在安東，白雲社址在大連洛潮社址在旅順）春氷文學研究社址在熊岳。）……

五日澤於白眼

附言

秋螢君的這篇，原文中多涉及××文藝社和××幾個作家，因編者已經聲明過，在前幾期本刊上發生的辯論已告一段落，無再行討議之必要，再爲免除××們的再次誤會，故被編者删改其大半，這點請秋螢君要原諒

本篇之刊出，固爲秋螢君之解釋鮮文君的「問」（見十月十九日盛京時報之鮮文君的「鮮文與飄零社」）但飄零社的組織及以

「世界文學家」年表（三）

俗友編

紀元前三七二——孟軻生

紀元前三五七——謝諾芬死

紀元前三五六——亞歷山大帝生

紀元前三四七——柏拉圖死

紀元前三四三——屈原生

紀元前三三八——商鞅死

紀元前三三七——申不害死

紀元前三二三——亞歷山大帝死

紀元前三二二——狄摩桑士死，阿里斯多德死

紀元前三一七——蘇秦死

紀元前三一四——孟軻去齊著七篇

紀元前三一〇——荀卿生

紀元前三〇九——張儀死

紀元前二九〇——屈原死

紀元前二八九——孟軻死（一說屈原於二七七年死）

紀元前二七五？——莊周死

紀元前二五四——羅馬戲曲家柏魯托士生

紀元前二三五——呂不韋死

紀元前二三三（？）——韓非死

紀元前二一三——秦始皇焚書坑儒，設挾書律

紀元前二〇八——李斯死

紀元前二〇一——賈誼生

紀元前二〇〇——公孫弘生

紀元前一九六——陸賈上新語

毒掃丸

（適應症）

初期梅毒　慢性梅毒　潜伏梅毒　先天梅毒　冷毒　小兒胎毒

梅毒性皮膚病　梅毒內臟疾患　梅毒神經痛　梅毒僂痲窒斯　橫痃、疳瘡、惡性面皰　動脈硬化　甲狀腺腫

重症用毒掃丸　二圓、三圓、五圓、十圓、二十圓、三十圓

普通用毒掃丸　五十錢、一圓

小兒用毒掃丸　二十錢、三十錢、五十錢、一圓

本舖　株式會社山崎帝國堂　東京市神田區花房町　振替東京一四六七

滿洲總代理店　大連浪速町　奉天加茂町　日本賣藥株式會社

心氣快爽　以排泄體毒

向驅梅界警鐘急打之新興學說　沃素療法

對於第二期第三期之重症用沃素療法爲絕對的必要與六〇六號注射療治並肩齊驅斷然占據治療一方之王位

重症用毒掃丸以沃素療法上所賛許之最大量沃素爲基幹配以血液淸淨體質改善及作用具備之生藥之復合沃素劑其强大之殺菌力與排毒力之聲價今已溢滿內外矣

梅毒、體毒於草生、草枯之際最爲切要、夫草枯之時期近將到來、於此時施行徹底作治療以便成爲無毒淸淨之身體誠爲緊要

錦縣

維持遼西各縣治安 會議冬防聯防
本月十五六日在錦招集 三谷警務廳長屆期出席

遼西各縣聯議定於本月十五十六兩日在錦縣招開治安維持會討論各防聯防事項惟出席者係各警務指導官及縣參事官等聞省公署側三谷清警務廳長屆期亦出席參與指導防務確係一切事宜云

奉山路局 實行打靶

奉山鐵路總局現爲鍛鍊路員長警等體質起見現已擇定如左之皇姑屯大虎山錦縣興城彰武義縣等六縣設立靶場打靶日期由十一月十一日起至十六日止該局恐靶場附近居民驚擾遂函縣公署出飭曉諭縣署除通知所屬外併令警務局佈告知照矣茲錄警局佈告於次

爲佈告事案奉錦縣公署訓令第一六五零號內開案准奉山鐵路局警務處公函內開查敝處現擇定在本路皇姑屯大虎山錦縣興城彰武義縣等站附近設立靶場六處以備所屬沿線各站路警輪流前往演習實彈射擊除分行外相應附開打靶日期地點請單函請查照布告附近居民勿得驚擾等因准此合抄來表令仰該局查照布告周知此佈

期限（第一期）地點表 錦縣起止 靶日期及地點表 奉山鐵路局警務處規定打靶日期（十一月十一日起至十六日止）奉山鐵路全線員長警分配日期打靶場程序表段別（溝帮子）員長警總數九十人每日分配人數十五人靶場地點（錦縣）打靶時間（每日十二時五十到場至二十三點回站）錦縣段總人數一百六十四名每日分配數爲二十七名靶場時間均同前云云

第八區撲蝗續誌

茲將錦縣城東右屯衛第八區界內各村撲蝗近況及撲蝗人數片量錄左（十一月四日）撲蝗村爲大馬屯趙木屯南岳屯周家屯等村撲蝗人數三、七〇〇人撲蝗斤量二、一〇三斤（五日）撲蝗村晏屯趙木屯巧女屯大馬屯周家屯潘家屯村撲蝗人數四、三六三人撲蝗斤量二、七九〇斤（六日）撲蝗村爲周家屯潘家屯巧女屯趙木屯大馬屯等村撲蝗人數三、九八七人撲蝗斤量二、一六五斤以上三日共撲蝗人合計一萬二千零五十人共撲殺蝗蟲七千零五十八斤云

報告十家連坐 令查拿地痞

省公署爲實行清匪計劃前曾令各縣辦理十家連坐法刻已行經月對於辦理若何省署爲明瞭各縣狀況計故於日昨通令各縣公署將十家連坐辦理情形限於日內呈報以憑考核（又訊）奉天省警務廳爲確保各縣治安起見恐有地痞藉詞招謠擾亂治安乃於昨通令各縣警務局對於界內地痞嚴行查拿而除地方之隱患用保公安云

本溪

萬惡胡匪 刑逼財物

本溪縣一區三王墳管界大峪溝裏住戶楊殿福家於昨晚七時許突去土匪三四名闖進屋內二人各持手槍逼索財物未遂匪怒即時將其闔家大小拷打不堪而楊之父母傷勢尤重腿部不能轉動拷打多時萬惡之匪至九時許始行逃去云

牛莊

快槍隊改爲後備隊 朔望仍行檢驗
大旺台自衛團亦行取銷

四關自衛團現因防務稍鬆胡匪滅絕農商聯合會會長村長開會表決將住戶惟派快槍隊改爲後備隊每屆朔望檢點一次如服裝槍械有不整齊者定行罰辦該民衆頌聲載道有口皆碑該會體卹民衆無微不至各門以及卡房由裏遊巡隊派撥二十名輪流看守認眞查驗行人如此辦理公私兩有裨益業已呈請海城縣公署備案矣再大旺台河沿自衛團全體取消東西二門派團丁四名看守據該處來人傳語云

郭家店

王巡捕榮陞刑事

郭家店警察署勤務巡捕王明富少年英俊老成幹練素有經驗對於勤務甚屬努力本街紳商無不欽佩早爲上峰可嘉昨日由本署奉令榮陞司法刑事之職于本月十日攜家眷於午前乘九點五十二分往北行列車赴嶺一般商民人等臨時均往站恭手鞠躬告別云

岫岩

鳥烟指導官歸來

岫岩縣警務局指導官鳥烟壽吉前被悍匪鵬飛綁去多日於日前該指導官脫險逃回經過情形必須晉省報告乃於日前搭乘汽車北上等情業誌前報該指導官因在省公畢於月之四日返任到局視事云

臨江

協和會宣撫員 由撫松回臨

協和會常務委員張立元若林主事二君前赴撫松縣宣撫工作成績屢誌本報近在撫松縣開市民大會二十餘日開在該縣宣撫所作二十四次又屢至各區宣撫講演一切王道政治及日滿協和日本援助滿洲國原因對於東亞將來之和平黃白人種將來之人種戰爭我黃種人如何團結各宗題甚爲詳功頗使一般民衆開胸明瞭聞在該縣各區宣撫完畢於月之四日縣長張君傑三派馬步隊數十名護送回臨斯若林政一張立元二君者不辭山嶺險峻道路崎嶇之苦不但與民衆造無限之幸福實爲我新國不可多得之人才云

金州

商會落成式改期

金州商務會因建築樓房原定于本月十二日舉行落成式爲該日乃日本朝香宮妃葬期是以特行延期改爲本月十九日云

果實受賞者氏名

關于此次關東廳開催之果實品評會已誌報端今將金州農園出品受賞者氏名誌左

國光一等賞島田神野野田李園 國光二等賞閻傳級 紅玉一等賞邵尚忠李君明 同上二等賞神野谷本王長春 倭錦二等賞王長春李墨園云

發現僞造幣
商會傳知注意

爲近來金大各埠發生僞造幣制事金州商會特下傳論俾一般商民注意茲將該論錄如左金州商務會爲傳知事今奉警察署論命因大連方面近日發生僞造現大洋及交通銀行票日本五角銀幣案犯人雖經就捕惟其所出之額數甚鉅四處流通不脛而走風聞有侵入我金邑之說故仰各商家買貨時對于斯種僞幣務宜格外注意免受其害切切特此傳知

朝陽鎭

胡匪已肅清
警察大隊凱旋

奉天省警察第一大隊於上月中旬至朝陽鎭當日即奉命出發磐石下鄉剿匪旬日之間接仗數次業將匪人擊潰完全肅清復又調往輝南縣屬蛤蟆河子塔擊因匪聞風遠揚刻下已凱旋本鎭代理大隊長傅君精明强幹有文者風度人接物和藹可親望之不似武人軍律嚴肅秋毫不犯故所至之處無不熱烈歡迎又兼指揮導宜由中君調度有方故所向無敵賊人膽寒也

稅局設城門分卡

海龍縣駐朝陽鎭稅捐分局主任盧虎臣到差三月收入日見起色頗爲上峰所依重當此初冬糧車日多是以添設城門臨時分卡以稽出入該主任朝夕梭巡以免員巡偸惰有以漏徵云

吉林

討論內外勤務 警察廳會議
換發通行證

吉林省會警察廳轄一廳長區署長及各科科長等開勤務會議於日前特召集沈督察長以下各區署長及各科長等開會討論內外勤務應興應革諸事宜至午後三點始行散會云

吉林省會警察廳以前發給省垣各機關公職員夜間通行證有效期間截至十月底止茲屆期滿未便延長急應更換用昭愼重遂於日前函知各機關自十一月一日起由廳另換發保字夜間通行證持用期間仍以三個月爲限各界當即紛紛換領云

令緝放逃之囚犯

吉林省高等檢察廳現據同江縣呈報此次被匪放逃罪犯孫萬祿等二十名請通緝歸案等情該廳已於日前通令各縣司法機關及各縣長等勒發年貌表仰飭所屬一體協緝爲要云

懷德

改革村制歸併村屯 並改委村長副
經費由畝捐項下帶征

查新國肇造庶政待理而地方行政尤應先從村政著手是以當局有鑑及此將原有村制稍加改革從前三村此次併爲一村每一大村各設村長副一人經費由縣署發給隨畝捐項下征以期整飭不准村長直接向戶派而却流弊聞本城一區界共劃歸五大村其各村々長副已經縣長委任高運樞等十人分別接充云

洮南

奉令調查 災民狀況

洮南縣公署頃奉省公署案奉民政部令開查本各縣地方有因受匪災之害者其難民狀況本部極待考查以明眞相特由部製定難民狀況報告表及說仰轉飭各縣將本年一月至九月內受匪災害之難民狀況遵照表式查塡嗣後倘遇有發生任何災害隨時塡報以便考查各縣已於日前接到省令遵照辦理現本縣轉飭務警局派員調查彙報一切云

遼源

硝磺局整頓內部

遼源硝磺局局長郭松林奉省令調遣遺缺委洮南硝磺局長甘士慶君接充於十月二十六日新舊局長辦理交代據聞甘君籍貫吉林省双陽縣歷充硝磺職責頗有經驗才學優厚人品和藹洮南硝磺局歷任有年頗得各界欽揚因遼源硝磺事宜諸多煩雜必以有德有爲之君子整理故甘君受省調委接篆以來因操勞過度偶染貴恙尤恐內備欠修特囑總務股長葉潤華字濂塵君右手整頓擬葉君久助該局長整理要務得最優良好之成績想該硝磺局內務預期可臻完善云

頃聞

△獸醫喜脫囹圄

（佳木斯）木鎭東門外小東門裏路東獸醫爲業之趙品三向以療治牲畜爲生頗能顧獲溫飽前因房東暴增租價逼逐其假該趙某因受各租戶三十餘家之推舉竟代表租戶赴友軍憲兵隊控告房主中途暴增租價租戶無力擔負請示辦法當經憲兵隊明令不許增漲該房東楊姓以其控告租價未得增漲恨之刺骨乃赴警察第二署告其招娼聚賭私賣鴉片各情當被二署拘傳轉送縣署法庭辦理該趙某向吸鴉片家內僅一少婦身處囹圄無人奔走眞是五內焦灼愁腸萬斷忽憶以前爲治療馬匹頗蒙某要人之青睞即時託人用電話送知備述無端被陷忽遭飛禍等等寃抑情況某要人頓發慈悲之心竟親身到縣詢知其中原委懇求將趙某釋放該趙某於牢獄之中竟獲當堂釋放成頓形精神百倍喜出望外舉家驚喜歡忭非常云

△房租訟案尾聲

（佳木斯）本鎭東門外房主暴增租價經租戶聯名控告双方糾纏擾攘不休逾月餘之久友軍憲兵隊雖屢次宣佈不准增漲該房東李春元數次獲頼覓出鬻人所聞之事前次李某見詞畫理曲無法羅緣曾暗託數人從中說合結果李某自言「我不漲租價了聽着別人漲否爲標準」等語双方至此解決孰意近日該李春元在東樂飯館邀請其他房業主及增租案中關鍵人等大擺筵讌席間聲言「我碍說合人情面不漲房價聽着他人漲落這樣辦法我實不甘心你們房業者可以增漲租價我必盡力幫助我現下暗許某某要人等谿械谿穀皮襖及西口毛羔皮襖各一身並其他上等禮物總之祇要達到漲租目的一概我都不惜的」等語未悉其他房主能否聽其唆使暴漲租價致再釀無窮之訟案姑誌之以觀其後

△和源泰之積貨

（安東）財神廟街綢緞巨商和源泰總經理楊玉堂潤自創設伊始資本雄厚抑且經營得法十數年來博得中外社會人士所歡迎故其營業之宏發亦占同業之冠記者昨因購貨至該號門首適見日陸軍五十餘名排站門外其軍官入內向該經理說明在東京即聞貴號榮譽今來滿特順便參觀兼購呢絨皮帽手套等貨品當承該經理欣然招待遂全隊入屋各部分參觀記者隨後而入及至後院倉庫見其各種呢絨以及各色皮貨各種布疋之堆積如山詢之該號夥所稱此庫內貨値四十餘萬元現尙由東洋運輸其他貨物[illegible]等情云

△醫士堪稱國手

（安東）縣財神廟街大生東藥局添聘醫士陳友三醫學淵博經驗又富前自入號未久對於診治各該患者屢奏奇效因而博得一般人士好評曾誌本報茲聞該醫士日前又治得市內于家溝住戶張寬仁者勞工人年四十餘歲因患吐血竟成抑且大便又下黑血爲日既深病勢又極危殆請醫已皆束手因經介引該醫前診數日往診當令服藥兩劑病勢旋起沉痾既而又服一劑完全告愈其家屬感激陳醫不置所謂醫稱國手誰曰不宜

△一區村長出缺

（本溪）縣一區大峪堡子村長趙成廷年近而知天命爲人忠厚任職年餘因公成疾久而久之病勢愈重醫藥罔效距於日前老天不佑竟一命嗚呼村民多半無不悽慘致遺村長一缺現在正物色中待產出後再爲續誌

△盜犯執行處死

（本溪）縣自衛團辦事處長孟淺雲於本年夏間在四區境內剿匪當捉獲匪人曹殿閣等三名轉送法院等情曾誌前報茲經法院審訊該匪倨々而供爲匪不諱依懲辦盜匪法判處極刑已於本月十日上午十一時驗明該犯正身綁赴刑場執行槍決正法示衆云

△市場開演評戲

（本溪）縣新市場自然軒洛子園園主常自然近鑒天氣寒冷市場百業蕭條今爲維持市場興通地面計不惜重資特由他埠接來素負勝名之優伶王紫江吳鳳芝李小六等多名重整鑼鼓開演評戲藉資維持市場現已開演多日營業尙稱不惡

△縣署催索賦稅

（四平街）梨樹縣々公署遍以時値秋末收穫將終民戶賦稅例應徵收故已飭令各區轉諭民衆催促繳納勿再延緩云

△忽而天降小雪

（四平街）月之五號晚六句鐘忽而颶風大作陰雲四起俄而雪花飛來片々落地直達今晨紅日東上始爲晴止云

△通開汽車開駛

（開魯）茲逢道路重修完畢開通長途汽車公司開始開駛一云升記汽車馬力最好車棚一新對於客人非常優良票價低廉定期風雨不悞時刻每日往返旅客堪稱便利云

△雅琴秀色可餐

（新京）頭道溝大和通三等妓館鳳仙堂搭住雅琴校書者津產也前三年曾樹艷幟於津沽日租界中華部因奉母命與趙某從良不堪大婦之苛待遂於趙某訂立離異條件漫遊瀋瀋由航路轉至大連以迄奉天四出訪查知音冀期共偕白首更於最近來京爲徵求配耦計皆在鳳仙都搭住查雅琴女史舉止動作絕類大家閨秀言談清脆嫋々動人其性情溫和容秀美大有令人百看不厭之特徵余友二馬君曾作入幕之賓一見傾心早已拜倒石榴裙下矣寄語章台王孫曷往一試云云

不費分文可得此書

本書每部內附自動共益票奉贈購者諸君利用此票則

仿元人繪畫 三國演義 出版

本社特覓善本之三國演義、並請名畫家繪圖、逐圖挿入文中、現已印成發行、茲將其特點畧述如左。

●特點（一）本書圖像悉仿元繪、與近代坊間刻本之繪圖、逈不相同、蓋因日本內閣文庫藏有元刻三國志平話一部（此書今祇一部、一部尚在中國）其中所繪圖像、與今日流行之演義刻本、頗多懸殊觀圖中人物服飾器用等等可見今人歷史上之想像較元代實大有變遷此書既爲稀世珍籍、本報乃特請日本名畫家香月倘先生依原本逐次仿繪、不爽毫厘、可稱藝苑之佳作不第足供考證已也

●特點（二）原書爲一百二十回、本書所繪圖像則達二百七十二圖、每一回目挿入二圖或三圖、較今日流行本之圖像大爲增加、足能引起閱者之興味

●特點（三）本書係裝成一單行本較之一部分裝數本不致有殘缺之弊、且亦便於携帶

●特點（四）本書係用洋裝、書面美觀、關於印刷上、則字跡清晰、大小適宜、決無傷及目力之虞

定價 滿洲國幣壹元五角 ⊙代價先惠郵資不要 倘若掛號外加一角

總發行所 滿洲報社出版部 大連市常盤町二十九番地（經理部電話四〇三四番）

發售處

大連沙河口大正通 啓明書社（電話九四二七番）
同 西崗子大龍街 啓化書社（電話五〇三一番）
同 西崗子大龍街 聚勝堂書局
同 西崗子平和街 新昌號（電話三八四七番）
同 西崗街 協源茂（電話五七五九番）
同 得勝街 廣合成
同 浪速町 協茂盛（電話四六三二番）
同 東鄉町 聚勝堂書局
同 連鎖商店街 右文閣（電話三三一五番）
瓦房店 長發祥書局
同 日新書局（電話五五六號）
復縣 天德福書舖
公主嶺河南 泰瑞祥書局
奉天市鼓樓北 福陞北號（電話三六四〇號）
同 同大印書館（電話二七二七號）
同 章福記書局
同 鼓樓南 關東印書館（電話二九四三號）
同 軍署大街 震泰報館（電話四二一七號）
同 商埠地南市場 文化廣播社（電話四三五四號）
安東 財神廟街 宏文書局
吉林 河南街 裕興書莊（電話七五八號）
同 萬順德書莊（電話六六七號）
同 河南街西頭 成文厚書局
新京 大馬路 德和義書局
同 老德和（電話三三五二）
同 北門外 同文書局
哈爾濱 道外 極東派報社
同 道外 震東報社
江省泰安鎭南大街 德盛利
延吉 東大街 新文書社（電話十八號）
鐵嶺 西門裏 新華書局
遼陽城內東大街 源興仁（電話二六七號）
同 二道街 義平書局
營口 永世街 亞州派報社（電話一三七三號）
貔子窩 西街 仁術堂
（其他各地有名書局及各地滿洲報分社）

且說玄德匹馬投青州、日行三百里、奔至青州城下叫門、門吏問了姓名、來報刺史。刺史乃袁紹長子袁譚。譚素敬玄德、聞知匹馬到來、即便開門相迎、接入公廨、細問其故。玄德備言兵敗相投之意。譚乃留玄德於館驛中住下、發書報父袁紹、一面差本州人馬、護送玄德。至平原界口、袁紹親自引衆出鄴郡三十里迎接玄德。玄德拜謝、紹忙答禮曰：「昨爲小兒抱病、有失救援、於心怏怏不安。今幸得相見、大慰平生渴想之思。」玄德曰：「孤窮劉備、久欲投於門下、奈機緣未遇、今爲曹操所攻、妻子俱陷、想將軍容納四方之士、故不避羞慚、逕來相投。望乞收錄、誓當圖報。」紹大喜、相待甚厚、同居冀州

KRUSCHEN SALTS

古露精神鹽

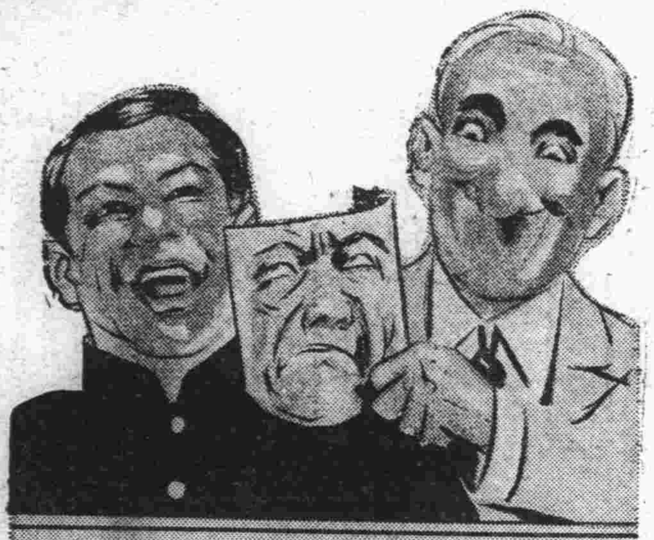

此强彼弱之兩青年一日工作既畢、每覺疲乏不堪、甚或頭痛目眩、其故由於缺少戶外運動、及新鮮空氣所致、服用古露精神鹽以補救之、自可轉弱爲强

閣下胃口如何 飲食失宜、則滋養不足、肝胃失其功能則不潔物質潛入血液、宜服古露精神鹽以淸潔血液、增益體力、而增進飲食

滿洲總經理

商埠地 奉天和記洋行 三緯路

立止牙痛 今治水

不論如何激烈牙痛一用今治水僅費兩三分鐘立刻効驗

消毒綿盒子附 金二十戔 金五十戔

主治 蟲牙之痛牙根痛由上火所起之牙痛由神經屌酸而起之牙痛其他所有牙痛均有靈効

凡人牙痛即將綿花一塊用手揉成小圓球泡於今治水然後塡塞蟲牙凹處立刻止痛若牙根上激痛或於該局部浮腫即將該藥水泡於綿花一塊搽於局部僅費一二分鐘之後立可治癒如在一杯凉水將該藥水溶解一兩滴而漱口並無生蟲牙之虞無庸贅言

各藥房均有出售匣內附有細單

發售處 大阪 東京 丹平商會藥房

代售處 大連 賣藥會社 奉天 井上誠昌堂 奉天 佐藤廣濟堂

轟動全國 婦科大王 救人無數

鹿胎冷香丸

發明

查鹿胎由化學之分析究研內含有極豐富之胚胎腺(即內分泌液卵巢等)而內分泌液不調卵巢等又爲醫治婦科子宮病及經脈不調久不孕育等症之特效劑已爲世界醫學上所公認國醫自數千年來即以鹿胎爲醫治婦科之珍貴靈藥但煎熬泡炙配合不精業將鹿胎內胚胎腺之效力失去大半故配成後不但易於腐敗且効力微小冷香室主人有見於此乃發明用化學方法配製『鹿胎冷香丸』蓋採取遼東壯年牝鹿原胎以世界珍貴藥品聘請藥物學專門家以最新科學之原理抽取鹿胎內之胚胎腺配製以成者故對於女科諸病可稱効力絕大萬試萬靈

聲價

『鹿胎冷香丸』自發明以來治愈婦女重症何止數十萬凡經脈不調宮冷白帶久不孕育一切女癆莫不藥到病除百發百中萬應萬靈頗稱轟動全國到處歡迎曾經政府立案註册又蒙中央衛生試驗所化驗證明以及醫藥學專門諸大家試用及試驗有効證明各界來函感謝一切有效鐵證數萬餘份而『鹿胎冷香丸』之聲價不言而喩矣

主治病症

婦科聖藥『鹿胎冷香丸』專治婦女經血不調趕前錯後經脈閉止經來腹痛色氣不正紫黑成塊子宮寒冷赤白帶下腰悶疼痛夜不安眠午後發燒心跳心熱自汗盜汗癆病咳嗽氣多虛血虧或胸臍脹飽飲食少思或子宮有病多年不孕或屢次半產連傷數胎以上各症一經服用無不立效藥力絕大萬試萬靈誠婦科第一聖藥也

鹿胎丸之特長

本藥因內含鹿胎胚胎腺故對於婦女因卵巢而發生疾病者特別有効凡經脈不調及閉止不妊娠半產腰腹痛交接快味缺乏顏面早老等均有特効因卵巢發育不良難以孕育者尤爲特効

區別

鹿胎冷香丸乃經冷香室主人聘請化學專家按科學之原理提精去粕所製成非普通一般蜜丸鹿胎丸所可比藥粒小而收効大每盒裝二百粒

價目

定價每盒大洋四元每打四十元外埠函購貨欵先惠寄費在內

東省總經理 瀋陽鼓樓南 金城大藥房

外埠函購貨欵先滙寄費在內郵票代洋亦可

代售處

營口中西藥房 哈爾濱環球藥房 本溪濟生醫院 遼陽義和堂 大連華西藥房

安東瑞祥泰 哈爾濱華美藥房 洮南德豐堂 千金寨[illegible] 四平街天德仁 [illegible]信仁堂

長春中西藥房 江省五洲藥房 鐵嶺和發久 大連同德藥房 吉林五洲藥房

大連

欒家屯又出搶案
二匪各持刀棒
四道溝後關屯案尚未破獲
大連各警署嚴佈法網搜捕

大連市外諸會屯各地方、每年冬季盜案頻起、較他季節爲最多、究其原委、殆因冬季嚴寒所迫、乃致盜案時發、肖小蠢動、出沒鄉間、故各警察署當局、亦均於此時期特別加以防範、俾免其發生、前者在十月二十四日晚、於大連管內海貓屯會、四道溝子、農戶劉景山處、闖入强盜二名、各持棒棍、搶去小洋四角、及衣服多件而逃、於是各警察署刑事係、正在逮捕犯人中、又於十一月十!!、下午十一時、在大連管內、大連灣會後關屯十七番地、住戶王長祿處、又闖入胡匪五人、各執手槍、及短刀、與鐵棒等件、將王長祿用繩綁起、全家男女、驅之於室之一隅、當强搶小洋四元、及衣服數十件、並契約一張、而逃而大連各警察署刑事係、已正努力嚴加搜捕强搶犯人中、不意一波未平一波又起、竟於十一月十五日午後六時頃、大連管內欒家屯、石山溝番外地、住有爲勞工生活之苦力、楊長成處、於右記之時間、又闖入胡匪二人、各持短刀、及鐵棒、將楊長成監視、勿令其動、彼一人於屋內所陳之破舊箱中、搜出小洋二十元正、並零碎物件、二匪遂携之而逃矣、比經胡匪去後、楊長成乃報到附近派出所報警、該所以此項案件、關乎强搶案件、乃轉報於沙河口警察署、該署司法係、即刻召集全部刑事、由中澤司法主任率同全部刑事、前往調查、並搜捕犯人等、同時在各會屯滿佈警網、以期速捕此項强搶犯人云云

大連驛新築
調查現地設計

滿鐵鐵道部、對於大連驛改築之作成、刻正向部內各方面、徵集衆智中、尚未得最後案、迄今已經重役會議討論數次、對其提案之設計、終未通過、故鐵道部仍經種種研究、將命羽田部長於東京採用之、欲與鐵道省新入之社員設計驛舍、調查現地另作成改築案、再將其設計審議改正後、以爲鐵道部之決定案云

苦力慘死輪下
兄右腿爲土車軋斷
弟亦負傷生命無危險

大連甘井子埠頭、滿鐵工作係、小鐵軌人力之運土車、苦力王月富王月貴二人、現任大椒樹房、於十一月十五日上午八時、正在工作中、出甘井子東北山運土石滿載向下放車、連接三輛土車、前者已達到目的地、王月富弟兄二人之車、正在中央因放車下山後、至半途再向高崗地推上之、正在向高崗地猛推之中、後方之第三個車放車之二人、未加小心、未將車制住、不能使其緩行、竟由上直放下、放車苦力二人、因躁怕竟由車上跳下、則該土車更任意跳下、直到向高崗處、車之速力仍未稍減、車抵王月富身後時、月王月富等亦未注意、車體竟直將王月富王月貴軋倒、王月富正軋在車輪之下、右腿軋斷立刻絕命王月貴則稍有負傷、即無生命危險得此急報之大連警察署、即由國武司法主任、小川部長、薛雨亭翻譯、杏取警察醫、前往當場檢驗王月富被軋之光景、極其□慘、檢驗畢、即令王之親屬掩埋、是乃因公之過失傷害致死、正在究辦加害者中云

執事與櫃夥起爭端
打得頭破血出
原因爲不開薪水口角
双方各負有極重之傷

大連市內宏濟街三十二番地仁和福燒餅舖、執事姚紹卿現年三十四歲、只因該舖營業頗見發達、從前之櫃夥、不敷應用、是以乃僱其同鄉原籍山東省濟南府濰縣人、王家昌現年二十二歲爲櫃夥當時並講明每月薪水多少、而王家昌乃於燒餅舖中、謹愼奉公、並無軌外之行動、其同夥中、亦無有惡言相加、迄至現在、尚積欠二個月之薪水、因王家昌家境寒微、每日食穿、均仰其每天由勞苦中得來的、於是王家昌屢往索欵、而姚紹卿、不悉何故、竟不還給王於氣憤之餘竟到其家兄處、現居住於市內沙河口巴町六十四番地王家坤年二十七歲處、說明仁和福燒餅舖執事姚紹卿積欠余二個月之薪水、余屢次往索、彼竟不給等語、求兄與余一同、前往索欵云云、而其兄王家坤、突聞此言、以爲世上那有此等不講理的於是乃同、其弟家昌同赴仁和福燒餅舖尋找姚紹卿、與之理論、不意正在爭論之際兩相友面無情、遂行動武、你一拳我一脚、大打而特打結果兩者之間、均負有重傷而姚紹卿負傷、又特別的重其頭部右方太陽處、長約寸寬之破口、血塗滿面、糢糊不淸、後經人將其送至醫院新爲治療云云

窃賊竟乘虛而入

大連市內德政街一番地、張克同、於十一月十五日上午十一時頃、有一竊賊、窺其不在家之際、當破扉闖入、搜出織貢呢褲子一條、鐵側懷中時計一個、時價約值金票十四圓五十錢、膠皮鞋一双、價值小洋一元四角、外有金票一元、及衣類數件、乃携之而逃、比經正午、張克同回家、見其房門大開、情知有異、乃急入室查點、右記之物件、已被偸兒光顧、乃繕具搜查願、呈遞於沙河口警察署、祈爲查找云

旅順市廳舍
舉行落成式
官民參列者約三百餘名

旅順市廳舍落成式、於十一月十四日上午十時三十分、在旅順迎橋畔、新廳舍樓上會議室、舉行之、出席來賓、官民三百餘人、當時由今村神官如儀舉式、由磯田市會議員（建築委員）報告工程後由米岡市長致式辭後爲伴旅順民政署長、菱刈長官（大塲警務局長代讀）、安藤、枝原兩司令官、滿鐵總裁（村上理事代讀）大連市長（岡野助役代讀）及其他有志之祝詞甚多於一切式典之終了乃在昭和園開祝宴、安藤司令官致謝辭、枝原司令官之發聲、三唱萬歲、於下午一時半散會

因官署檢驗甚嚴
僞幣投棄海中
行使共犯鈴木友次郎
於大連警察署所供述

爲僞造交通銀行十圓紙幣事件之共犯者、居住天津日本租界曙街之鈴木友次郎三十九歲、前經大連警署高等係酒井特務、與司法係河野刑事、由津護解、於十五日午前八時入港之天津丸來連、上陸後即留置於大連警署、據鈴木自白、謂曾於十月中旬、持往天津之一百枚僞幣因其紙質粗惡頗難流通行使並兼當時大沽口之中國官憲對所携物品之檢查、甚爲嚴重鈴木見勢、不能隱漏、於是當上陸之際、將新聞紙所包之僞幣、投棄於海中、或許眞實、亦未可知云

廣播順序

十一月十七日（金曜日）

△前　六、三〇、廣播體操第二
△前　七、〇〇、廣播體第一
△前一一、〇〇、行市（錢鈔、特產、股票、各地行市）
正午時報
△后　〇、〇五、行市（錢鈔、特產、股票各地行市公設市塲價目）新聞
△后　三、三〇、行市（錢鈔、特產、股票、各地行市）新聞
△后　六、〇〇、新聞
職業介紹事項
兒童榮養之夕
△后　六、三〇、挨拶　大連民政署長　御影池辰雄
講演（乳養兒期之榮養問題）赤十字社病院小兒科醫長　牧　常彥
（一）二重奏、（二）獨奏、荒城之月、聯隊之娘、（三）獨奏、榮養童話、時報
新聞氣象通報

市會議員交換意見
擴充大連市政
考究市案趣旨及將來方針
於十八日再開市會協議會

關於擴充大連市政問題、市議者志者、非常關心於十五日上午十時半、由張本政、松浦、森川、立石、上原、熊谷、桑野、恩田、高塚、盧刈、石川諸氏、參集於市役所之客廳、互交換意見之結果、持有如左之決意

當此絕好之機會、以期諸懸案之市政擴充問題之實現、俾能增進市民之福祉如吾市議當然之責務、爾須盡力研究調查、期成最善運動

後又請求小川市長出席、詳細聽說市理事所報掌之擴充問題之經過、及目下考研市案之趣旨、並將來之方針、皆唱今後市理事者、並市會一致協力、善良處理、至十二時十五分、始行散會、定於十八日、再開市會協議會云

船舶信號令
另爲分別制定

茲因置籍於關東州船舶之信號令、與日本國內同一、並未另行制定、頃奉遞信省令準用萬國船舶信號書、故關

水上署特加整備
臨檢船舶人員
特別重新改組其陣容
惟尙必須添增警備船

滿洲新國家造以來、而大連港之出入船舶、日見增加、故對於船舶之臨檢、極稱忙碌從前爲水上警署直轄員、並北大山通派出所員充幹此差、已收相當之効果、今鑑及當此非常時、時局之重大性、對於船舶、亟爲注意、故有組織變更、如左

船舶臨檢班長、藤野警部補、監督補助、松岡部長普通般舶係巡査六名、巡捕三名、風船臨檢係、巡査四名、巡捕三名、漁船臨檢係、巡查二名、巡捕一名、別動隊、警部補以下二十一名

（高等警察）福田警部補、小尾視察以下八名

（司法）西辻警部補、谷本刑事以下六名

對右之改組問題、士屋水上署長所說、如左

現在大連港船舶之出入、一日平均、風船壹百五十艘、汽船四十艘、現在警備船只有一百二十噸、及二十噸各一艘、汽油小船兩隻、如再有一艘四十噸大小之警備船、方爲妥適據現下之狀態、倘海務局與滿鐵不出援助、即不得萬全云

又入火災之時期
一般特當注意
注意火爐煙筒及點洋燭
今井消防署長之防火談

近數日來、本埠各地、又連次發生火災、若數島町七七番地、滿洲銀行之房屋、住有國人低級生活者、竟因不愼而失火、致全樓被燒燬、該貧民之物品損失、雖屬其微但彼等下級生活者之損失如此、亦因而甚爲困窘矣、故一般市民當在十二分小心火燭、而免發生火災、害及他人而自害也、據大連消防署長、今井警部之所談、小心火事、各項如左

◇近三二日來、天氣突寒、而入火災期矣、試觀例年火災之原因、大半以火爐子爲原因、而失火、不然即爲煙筒之不完全而起者比較最多、彼煙筒由窗口伸出外部者、窓框及房簷附近用木板等部分、於不知不覺之間、而致起火、對此防範之時、最好煙筒離開木部在一尺以上、如萬不得已、則於其四周用洋灰製成石質之四框、或用厚鐵板穿孔通過煙筒、再接近時、在煙筒之四周包以石綿之簿板比較甚爲安全

◇更煙突之上端、是否與他家房簷相接近、尤須使其高板、煙筒高可使爐火易燃、亦免去不少危險、火爐子的位置、更要距木板或紙的地方遠點才好屋內之煙筒、距離天棚要得二三尺、不然可隔以石綿紙、煙筒之接口、要深深插入、而防其漏火

◇再最重要者、在火爐火盆之旁、不要放易於引火之膠皮製之玩物、火酒、揮發油、及洗衣服燃向火爐等、不然這些東西、均是爲易於引火的、一不小心即因而失火

◇煙筒也得常々的打掃、如有煙灰、爲火所吹出化爲火灰、落於柴草紙片上、均能起火、故冬季按設火爐子要加十二分的小心、在按設的時候、去監督之查看之爲至要者

◇再收拾爐灰的時候、灰在極熱的時候、不宜投諸木製之汚穢箱中、無論如何小心、也有失愼的時候、於處處加小心之外、尙得在家庭中、備有「經便消火器一最爲良好、總而言之要常備有消火的東西爲宜

◇在平日更得要有防火的用意、也得豫備失火後的用意、如萬一失火、家庭中人得分別工作、如家主救火、長男運搬貴重品、次男報告消防署、主婦則保護老人小孩脫危險區域、更置於避難所等、平素有準備之時、如一旦失火、決不致驚慌之中、携一個枕頭跑來跑去的失敗了、在起火的時候、最好是先報消防署、如報告消防署一遲、即由小火變成大火、報告的時候、不要慌、將街名、番地、氏名、詳細說清、或特點、也着名之大樓、或附近有可以說明、則消防車奔至不致有悞、而速行消火也

本報啓事

本報此次招聘記者試驗應考者踴躍異常良用欣感惟因限於名額不免有遺珠之憾殊覺悵然茲以閱卷完畢所錄用者另行函令來社外其有未經錄取者即不再通知特此佈達希公察爲幸

滿洲報編緝部啓

齊占九聲明與子珊璋脫離父子關係啓事

爲登報聲明事竊鄙人子珊璋年卅二歲素乏孝友喜不良嗜好凡吸食鴉片白面等毒物無所不爲忽於陽歷十月初旬私行外出不知下落深恐在外作出軌外行爲累及家族占九自愧德薄生此不肖之子萬出無奈只得與子齊珊璋脫離關係以後珊璋倘在外向戚友擔借詐騙或對社會作不法行爲各事占九概不負責任除呈請法庭備案外恐難週知登報聲明

齊占九謹啓

亨得利鐘表行

△大減價十五天自十一月五日起▽

大連監部通　亨得利鐘表行

△各貨照原碼七扣至九扣▽

二樓大宗　上海綫呢照碼七扣　提莊各貨分類折扣

大連奧町五十五番　德泰百貨店　代表電話四一八七番

大連新昌號紬緞呢絨皮貨店　廣告

江楓弄紫籬菊飄丹應時運到奇異絲絨維新綢緞流行布疋新式衣料大宗皮貨刻已到齊細毛輕裘無不完備定價劃一分外克已各界垂顧必竭愚誠以副雅意也

大連市平和街卅番地　電話　門市部　三八四七　批發部　長四九〇四

骨折受傷者之福音

鄙人等近聞新昌號執事人欒誠九云該之果樹農園僱傭人王岐志年三十一歲前幾日與同夥友嬉戲誤將胳膊骨折斷幸經伏見台大黑町一〇八番地長順福主人吳玉堂醫治將碎骨對整纏上白布服藥三劑七日間即完好如初矣似此良醫誠所罕見特登報端以廣傳聞非敢爲該醫士介紹揚名譽實乃爲同病遭折骨者謀幸福爲

介紹人　張智春　牟伯林　戚竹卿　安式文　安仲常　安召棠　黃信之　安鑑之　安慈民　野村元吉　同啓

增設中菜部廣告

敬啓者敝號自開辦以來深蒙各界關顧無任感謝惟以大菜鷄素燒兩種對於諸君宴會似感完備之慾敝號有鑒及此是有添加中菜之必要俾求適合惠顧諸君舒意快暢特由北平聘請高級庖師專做平津筵席凡喜慶堂會大小宴酌均可隨意以切佈置將已妥協擇定陰歷十一月初壹日陽歷十一月十八日歡迎屆時尤望各界諸君駕臨一以試言之不謬也

大連西崗平和街　東北飯店主人謹啓

採辦貨物

營業科目　物品販賣、代辦客事、運輸輪船、造船　水火保險及附屬事業

滿洲出張所　牛莊、哈爾濱、安東縣、奉天、新京

地址　大連市山縣通八十二番地

三井物產株式會社大連支店　電話代表一〇七一番

滿洲特產物、麵粉、煤炭、鐵道用品各種機械、小野田龍牌洋灰、煤燋、洋火紙類、麻袋、木材、流安（肥田粉）其他化學肥料、酒精其他工業藥品、五金礦石類、緞布疋、渤海產物、沙糖、罐詰類、日東紅茶、其他食品膠皮底鞋

機會

新到各種　洋服呢　大衣呢　批發零售

會源洋服店　大連監部通　電話七〇九三番

齒科　早川醫院　大連市西通九十三番地　電話三九七一番　（分院）金州新市街

出兌　鷹取商店　浪速町二丁目天成號前　電話六三一八番

各科診療病室完備　岐山醫院　醫師楊鳳鳴

永生福紬緞百貨店　遷移預告　並舖墊出兌

歐風東漸繁華日趨潮流屑易萬象更新敝前舊址久抱向隅招待顧主實所難週今爲擴充營業酬報主顧起見特於西崗街百四十九番地新築三層大樓數十餘間內外寬濶裝飾一新新貨設備應用盡有稍候工竣即行遷移舊址所有舖墊一概出兌若有願兌者乘速接洽勿失此機

大連市西崗大龍街十四番地　（電話八一四一番）

營口　中華棧旅社擴充營業遷移廣告

逕啓者敝號向在大連奧町設立中華棧總號又於哈長吉靑以及營口各埠設立分號行旅稱便復爲客貨運輸便利計於大連常陸町自建樓房專理轉運事宜同時各分號亦兼理之惟敝營口分號近因屋宇隘陋且有時不敷於用茲爲應時勢之趨向行旅之需要計特選定永世街裕長棧舊址樓房一處大加整理換然一新諸所設備應有盡有一切用品精而又精刻已遷入實行營業房間雖分頭二三等而屋內力求淸潔招待務期周到則無軒輊之分且報轉貨物力使敏捷海陸聯運均可承辦凡我新知舊雨以及士宦紳商如蒙不棄惠然駕臨不勝歡迎之至謹登報端俾衆周知

總號大連　中華棧　中華棧新社

支號　靑島　中華棧　哈爾賓道外　中華東棧　吉林　中華棧　新京　豐順棧華記　義昌公司

營口中華棧謹啓

經濟

特產餅豆疲油糧堅穩
本埠鈔票略轉弱
大條倫敦仍縮紐約孟買續長
外滙一致騰漲標金行市轉快

據本報十六日專電、海外市息、倫敦大條、現市十八便士十二分一、期市十八便士八分五、仍俱報縮、紐約孟買續長、紐約爲四十四仙四分三、孟買爲五十七盧比十六分一、匯兌中美日美英美仍俱續提、中美提十三仙、爲卅四弗五十仙、日美漲五十仙、爲卅一弗六十二仙、英美騰漲十二仙、爲五弗四十仙云

本埠鈔票、累轉疲弱、查十六日前場開盤、現市一千一百二十六元五、大價爲一千一百二十八元、安四十萬、遠期一千一百二十九元、大價到至一千一百三十元、安三百〇五萬、金對洋一二〇八五、鈔對洋一三五九五、大對鈔九六七〇云

十六日上海通訊、美國大藏省內、對於美國現在之現象匯兌下落、物價毫無追隨上進、反標立不動、此種政策恐將來遺患於經濟界、意見分離、贊否各據一理、不相上下、復傳財務卿辭職等說、英美滙兌因之暴漲、當地金市接消息、大連幫及福昌等存戶、益出買進、行市竟與材料背馳、美匯、開價雖小、華商方面低處善買、以致匯價快出、不少、東銀、銀行賣貨、限北方幫及實需家多存、匯價快至一〇九二

大連特產市場、十六日開盤後、因埠頭存貨激減、致人氣頗爲閑散、至定期大豆、日商三井、三菱、瓜谷、日清等、一齊投賣、行情隨之低落至二三分、豆餅依然無買付、僅安五千片、豆油、油房幫之賣付、亦呈弱勢、高粱、大豆、亦低落、雖一時頗呈小康、然場面之大勢仍行靜寂、大豆安數、賣付瓜谷卅二車、三菱廿八車、三井廿車、日清廿三車、買付、瓜谷卅七車、益發合卅八車、共二百十七車、現貨六車、三井廿車、三菱卅車、共豐年廿車、油房五十車、瓜谷二十車、共百廿車、豆餅、瓜谷二十萬片、三井一萬一千片、至三萬一千片、豆油、興記、鼎新昌之南方幫、安二千箱

提高糧價維持市面

九台縣向稱產糧盛區、每逢冬季百行興盛、萬業歡騰、詎本年因糧豆出運不振、致糧價日見慘落、已致糧行不振、而各行因隨之日見蕭條、是本站糧業公會長、孫明珍氏、鑒於市面冷靜、誠恐患及各業、爲補救計、提高糧價、使農車來台日多、則各行之營業、則日見興隆、如該會長者可謂關心市面云

鐵嶺小票告缺之

秋收以來、糧車雲集、因之商號買賣均見起色、惟買糧之家與賣貨之家、以小票太少、找零甚覺困難、中央銀行分行、有鑒及此、擬設法流通云

全滿金融組合 本年十月業績
比較去年頗示躍進

據滿洲金融組合聯合會發表十月末全滿金融組合之業績、存欵金爲九十四萬九千六百九十一圓、貸欵金爲二百四十五萬四千六百九十二圓、此與前月並去年同月比較之則示有如左之躍進的成績(單位圓)

	比較前月增加	比較去年同月增加
存金	一八、三三五	三三三、八八〇
貸出	一六五、一九三	一、一〇七、八六九

若將此按各組合別示之則如左

組合別	存金	貸出
大連	二七、八六〇	四〇三、〇九四
沙河口	三四、八七五	一六六、四八九
旅順	一八、六九九	一〇三、九四三
瓦房店	二五、九六七	四八、七〇〇
大石橋	三四、八四三	一七六、七四九
營口	一四五、一六八	一二九、七九七
鞍山	三五、七九六	九二、九五〇
遼陽	一五、八〇六	六七、三八二
奉天	一三五、八五一	四五三、四九九
撫順	六二、七四三	三〇九、九三四
鐵嶺	七、〇九三	八〇、九〇五
開原	五三、一五四	五五、九二八
四平街	二九、四四七	一〇九、一四五
公主嶺	五一、四一〇	四七、〇八〇
新京	七〇、一二七	二五八、四五九
哈爾濱	一〇、八五三	五一、六三三
合計	九四九、六九一	二、四五四、六九二

又組合員十月末以大連之六百四十二名爲首、其次奉天五百二十五名、撫順三百十五名、新京二百八十八名順次之、最少爲開原之二百二十六名、合計三千四百十七名(比上月增加一百七十七名、比去年同月增加一千一百八十三名)出資股數合計一萬二千八百一十股(比上月增加二百〇十三股、比去年同月減少一千二百十八股)出資金合計六十四萬五百圓(比上月增加一萬二千一百五十圓、比去年同月減少...)

中國實業部計劃
開採川陝石油
預計四年完成且看成績如何

南京通信、中國實業部以中國石油類之輸入、據去年海關進口統計、如燈油、滑機油、汽發油、柴油、瀝青柏油、白蠟等、其價值共計在九千萬兩以上、此後公路日增、消耗愈增、而居全國工業中心區之長江流域、因左近無廣大石油礦區、對於此種工業燃料之來源、殊感困難、四川自流井區域、產生天然瓦斯及石油、盡人皆知、惟因交通阻梗、迄未正式開採、現僅足供給當地煮鹽燃燈之用、若專特發展長江工業、恐最短時期難以充分供應、查中美合辦探採陝北石油礦時、曾有以鐵管自陝北輸送至漢口、以爲運輸之計劃、可知、如油量確係豐富則距離雖遠、運輸亦易、茲將實部所擬開採石油四年計劃、摘錄如後

採油地點● 在長江流域、僅四川之自流井貢井一帶產油、惟對於該處之地質、及儲量、尚無確切報告、故爲救濟目前長江油荒計、除從速研究四川油田、廣事探採外、同時須借重於長江流域以外之陝北大油田、查陝北油田廣袤達二萬方里、已知之石油露頭在四十處以上、尤以延長、延川、爲最有希望之中心地點、經中美合辦調查團之縝探、及延長官礦採取、第因油量不旺、未爲大規模之開發、然以陝北地面之遼闊、陝北石油工程、確有擴充之餘地、如能與探鑽四川自流井油田相輔而行、徐圖增加產量、實爲目前切要之圖

產額預計● 按近數年吾國石油每年進口調查、約爲、一、燈油三萬萬加侖、二、汽油三千萬加侖、三、機油三萬擔、四、柴油二十五萬噸、五、瀝青油七萬擔、際茲陝北四川石油地質尚未明瞭之前、即欲一旦完全自給、勢甚難、若於四年之末、能出產以上需要四分之一、即每年約八千萬加侖之譜、樹立吾國石油業之基礎、俾徐圖擴充、亦足以自慰矣

進行步驟● 按石油礦業工程本分三部、一、地質測勘、二、選定石層特構造地點、三、地點選定後、應行鑿井、四、由原油提煉淨油及各項副產品、延長油礦開辦以來、地質調查工作太少、而妄事鑿井、雖延長一處、鑿井十餘口之多、皆未能得滿意之產

第三回滿洲農產收穫豫測量（三）

△南滿

地方別	耕作面積(陌)	陌當收量(瓩)	收穫量(噸)	上年推定實收量(噸)	增減(×印指減收)噸	以上年做百分增減比例
奉天以南地方	五一、五五〇	八七八	四六、二九〇	四七、八三〇	×一、五四〇	九
奉山線地方	一五、一一〇	九〇九	一三、七〇〇	一四、九八〇	×一、二八〇	九一
開原地方	二二、七八〇	一、〇三〇	二三、四六〇	二〇、八二〇	二、六四〇	一一三
瀋海線地方	一一、一〇〇	一、三九二	一五、三三〇	一六、六五〇	×一、三二〇	九二
長公地方	四一、九六〇	一、一四四	四八、〇〇〇	四二、六六〇	五、三四〇	一一三
四洮線地方	三四、五三〇	九二九	三二、〇八〇	二八、一九〇	三、八九〇	一一四
吉長線地方	一〇、八二〇	一、一二〇	一二、一二〇	一一、三五〇	七七〇	一〇九
間島地方	七、四三〇	一、〇六八	七、九四〇	七、一九〇	七五〇	一一〇
小計	一九五、二八〇	一、〇二五	一九八、九二〇	一八九、六七〇	九、二五〇	一〇五

△北滿

地方別	耕作面積(陌)	陌當收量(瓩)	收穫量(噸)	上年推定實收量(噸)	增減(×印指減收)噸	以上年做百分增減比例
北鐵南部線地方	三九、一〇〇	一、〇二〇	三九、八八〇	二六、三三〇	一三、五五〇	一五六
哈爾濱附近地方	二、六五〇	一、〇〇七	二、六七〇	二、一三〇	五四〇	一二五
北鐵東部線地方	一七、一六〇	九九〇	一六、四八〇	一五、三五〇	一、一三〇	一〇七
松花江下流地方	一三、一二〇	一、〇〇〇	一三、一二〇	九、九〇〇	三、二二〇	一三三
呼海線地方	一七、七一〇	九八五	一七、四四〇	一二、八二〇	四、六二〇	一三六
北鐵西部線地方	一五、一四〇	九九九	一五、一二〇	一四、八九〇	二三〇	一〇二
齊克線地方	二二、二〇〇	九四一	二〇、八九〇	六、二五〇	一四、六四〇	三三四
北部其他地方	八九〇	九〇三	八〇〇	三三〇	四七〇	二四二
小計	一二七、九七〇	九八八	一二六、四〇〇	八八、〇〇〇	三八、四〇〇	一四四
合計	三二三、二五〇	一、〇〇六	三二五、三二〇	二七七、六七〇	四七、六五〇	一一七

商情

本埠特產

▲大豆（十六日前場）

	開盤	收盤
裝袋	三、八八	三、八五
十一月	三、八四	三、八一
十二月	三、八四	三、八一
一月	三、八五	三、八一
二月	三、八六	三、八四
三月	三、八九	三、八七

▲豆餅

	開盤	收盤
現貨	一、一九五	一、一九〇
十一月	—	—
十二月	一、一九五	一、一九〇

▲豆油

	開盤	收盤
現貨	一〇、九〇	一〇、九〇
十一月	一〇、八〇	一〇、八〇
十二月	一〇、八〇	一〇、八〇
一月	一〇、七〇	一〇、七〇

▲高粱

	開盤	收盤
現貨	一、九一	一、九一
十一月	一、九八	一、九六
十二月	二、〇〇	一、九九
一月	二、〇三	二、〇一
二月	二、〇五	二、〇五
三月	二、〇九	二、〇九

▲大豆（十六日後場）

	開盤	收盤
裝袋	三、八二	三、八〇
十一月	三、七八	三、七七
十二月	三、七九	三、七六
一月	三、八二	三、七八
二月	三、八三	三、八二
三月	三、八五	三、八四

▲豆餅

	開盤	收盤
現貨	一、一八五	一、一七五
十一月	一、一八〇	一、一八〇
十二月	一、一八〇	一、一八〇

▲豆油

	開盤	收盤
現貨	一〇、七五	一〇、七五
十一月	一〇、七五	一〇、七五
十二月	一〇、七〇	一〇、七〇

▲高粱

	開盤	收盤
十一月	一、九九	一、九九
十二月	二、〇〇	二、〇〇
一月	二、〇三	二、〇三

本埠錢鈔

▲大連鈔票（十六日前場）

	開盤	收盤
現貨	一一二、六五	一一二、八〇
成交額	四〇萬	
遠期	一一二、九〇	一一三、〇〇
成交額	三〇五萬	
金對鈔		
金對洋	一二〇、八五	
鈔對洋	一三五、九五	

▲大連鈔票（十六日後場）

	開盤	收盤
現貨	一一二、五〇	一一二、六〇
成交額		一二五萬
遠期	一一二、六〇	一一二、七〇
成交額		
金對洋	一二〇、八〇	
鈔對洋	一三五、九五	

電報滙兌

倫敦銀塊（十六、前場）	一八便士二分一
同期市	一八便士十八分五
紐約銀塊	四四仙四分三
孟買銀塊	五七留比十六分一
英美匯兌	五弗四〇仙
日美匯兌	三一弗六二
中美匯兌	三四弗五〇

▲美棉

現貨	一〇仙二五
十二月	一〇仙〇六
一月	一〇仙一四
三月	一〇仙二七
五月	一〇仙四一
七月	一〇仙五五
十月	一〇仙七三

▲印度棉花

奔哥爾	一八五盧比
布羅其	一六三盧比
奧姆拉	一四〇盧比

▲神戶滙兌

	賣	買
日美	三一弗八分三	三一弗八分五
日英	一志二片〇分一	一志二片十六分一

▲匯豐掛期（十六日）

日滙	一〇七元五〇
英滙	一仙令三便士二五〇
美滙	三三弗七五〇

▲上海標金

開行	六九〇元三角
最高	七〇四元〇角
最低	六九〇元三角
收盤	七〇〇元八角

▲上海外匯

東匯	一〇九元二五〇
英匯	一先令三便士七五 / 一先令三便士十九
美匯	三三弗八七五 / 三三弗九七五

商品市場

▲大阪三品（十六日前場）

限月	前場開盤	後場收盤
十一月	二三八九〇	二三七九〇
十二月	二三四五〇	二三四二〇
一月	二一一六〇	二一六八〇
二月	二一〇五〇	二一〇〇〇
三月	二〇四四〇	二〇四五〇
四月	二〇一〇〇	二〇二四〇
五月	二〇〇五〇	二〇一三〇

▲大阪棉花

	開盤	收盤
現貨	四九、八〇	四九、八〇
定期	五一、九五	五一、九五

▲大阪期米

	開盤	收盤
現	二四、三〇	二四、三一
中	二四、三一	二四、二九
期	二四、四四	二四、四一

▲東京期米

	開盤	收盤
現	二四、一〇	二四、一一
中	二四、二九	二四、三五
期	二四、一七	二四、五七

▲仁川期米

	開盤	收盤
現	二一、四一	
中	二一、六八	二一、七〇
期	二一、八四	二一、八〇

▲橫濱生絲

限月	前一節	前二節
十一月	五七三〇〇	五八一〇〇
十二月	五八二〇〇	五八七〇〇
一月	五八一〇〇	五八六〇〇
二月	五八二〇〇	五八七〇〇
三月	五八五〇〇	五八七〇〇
五月	五八三〇〇	五八六〇〇

北地行市

▲印度麻袋

綠扛袋	二四留比八分三
藍扛袋	二六留比八分三
兌匯行	七九留四比分一

（十六日前場）

		開盤	收盤
▲奉大奉票對金票	現貨	五、五五	
奉天（國幣）	現貨	一〇八、六〇	一〇八、四〇
	定期	九二、〇〇	九二、二五
	高	九二、三〇	九二、〇〇
▲開原國幣對金票	現貨	一〇八、七〇	一〇八、七〇
▲新京國幣對金票	現貨	一〇八、七〇	一〇八、七〇
▲哈爾濱國幣對金票	現貨	一〇八、七五	一〇八、四五
安東（平銀）	現貨	一、五〇六	
	匯兌	七一、八	五兩
	近期	一、五〇三	
	遠期	一、五〇六	
哈爾濱（大豆）	十一月	五六〇	五六〇
	十二月	五五五	五五五
	一月	五七〇	五七〇
哈爾濱（小麥）	十一月	一七五〇	一七五〇
	十二月	一七五〇	一七五〇
	一月	一八五〇	一八二五

▲公主嶺錢鈔現貨

（十六日後場）

		開盤	收盤
▲奉票對金票	現貨	五、五六〇	
奉天（國幣）	現貨	一〇八、四〇	一〇八、五〇
	定期	九二、一〇	九一、七〇
	高	九一、一〇	九一、七〇
▲開原國幣對金票	現貨	一〇八、四〇	一〇八、八〇
▲新京國幣對金票	現貨	一〇八、五五	一〇八、五五
▲哈爾濱國幣對金票	現貨	一〇八、五五	一〇八、六〇
▲安東國幣對金票	現貨	—	—
安東（平銀）	近期	一、五三〇	
	遠期	一、五〇三	
哈爾濱（大豆）	十一月	五五三五	五五五〇
	十二月	五六二五	五六二〇
同（小麥）	十一月	一二八五	一二八〇〇
	十二月	一二八五	一二七五

各地發送量

▲公主嶺錢鈔現貨 國幣鈔票

▲開原

大豆	三五車
高粱	二車
豆餅	—
雜糧	一四車

東北人物志

已經絕版、不再印行、所餘無多、如不急速購買、即永久不能得矣

◎定價大洋十五元(特價七扣)◎特價先惠不要郵費

華譯國聯調查團報告書

代價先惠 不取郵費

忽又三版

附錄 ◎日本意見書◎九國遠東條約◎中日代表之演說◎非戰公約◎國際聯盟會盟約

【每冊大洋六角 附錄在內】

▲僅購附錄每冊大洋五分郵費二分(但無國際聯盟會盟約)

總發行所 滿洲報出版部 大連市常盤町二十九番地

發售處

大連沙河口大正通 啓明書社(電話九四二七番)
同 西崗子大龍街 啓化書社(電話五〇三一番)
同 西崗子平和街 聚勝堂書局(電話三八四七番)
同 西崗街 新昌號(電話五七五九番)
同 得勝街 協源茂(電話四六三二番)
同 浪速町 廣合成
同 東鄉町 聚勝堂書局
同 連鎖商店街 右文閣(電話三三一五番)
瓦房店 長發祥書局
同 日新書局(電話五五六號)
復縣 天德福書舖
公主嶺 河南 春瑞祥書局
奉天市 鼓樓北 福陞北號(電話三六四〇號)
同 同 大印書館(電話二七二七號)
同 鼓樓南 章福記書局
同 關東印書館(電話二九四三號)
同 商埠地 軍署大街 震泰報館(電話四二一七號)
同 南市場 文化廣播社(電話四三五四號)
安東 財神廟街 宏文書局
吉林 河南街 裕興書莊(電話七五八號)
同 同 萬順德書莊(電話六六七號)
同 河南街西頭 成文厚書局
新京 大馬路 德和義書局
同 北門外 老德和祀(電話三三五一)
同 道外 同文書局
哈爾濱 道外 極東派報社
同 震東報社
江省泰安鎮南大街 德盛利
延吉 東大街 新文書社(電話十八號)
鐵嶺 西門裏 新華書局
遼陽城內東大街 源興仁(電話二六七號)
同 二道街 襄平書局
營口 永世街 亞洲派報社(電話一三七三號)
貔子窩 西街 仁術堂
(其他各地有名書局及各地滿洲報分社)

看！此絕對的編號 如是名貴的編號迄今曾見過否？

本期！自十五日！

日活館遷移一週年記念 泉特別大典 行世界無比…大海戰映畫

加克、孔偉強製、老巴篤、門篤 格梅克、峨達爾秀士頓共演 梅篤露、格爾德溫社超衆特作、米國海軍省共同裝作

地獄之叫喚

如斯凄愴之戰映畫迄今爲目所未覩 壯烈之潛水艇與飛機激戰！痛烈之海軍港之爆水閉塞壯快！魚雷發射巨艦之爆沈！悽慘！壯絕忠勇義烈鬼神號泣潛水艦上之護國勇士！這是映畫二十年來目所未覩的大戰爭映畫哪併映

早場十二時半 夜場六時半

盤城町 日活館

衛部註冊 靈芝商標 天津

馮氏斷癮救苦金丹

中央衛生試驗所化驗 全國禁煙委員會張主席題贈(除惡務盡)

天津特別市展覽會得特獎(一百分) 衛生局化驗註冊▲社會局出示保護▲直隸省長傳諭嘉獎▲山西省署核准備案▲天津警廳化驗給證獎勵▲太原警處出示保護▲漢口警處核准備案▲上海商會註冊

此丹專戒嗎啡海洛英等毒及鴉片煙、輕者一付用十天重者三付分兩星期用均能和平不吐不瀉痛苦毫無於不知不覺中將總斷淨且飲食增精神煥發已早經驗註冊復經天津煙台濟南河北黃沙河卓國昌黎無錫宣化涿鹿紹興等五十七處拒毒會試用成效均著戒除者指不勝數收到各處謝函證明書▲前曾逐日在天津各報披露每付價洋一元本堂現爲補助拓毒起見如蒙各縣拒毒會函購者價目尤格外克已以盡濟世之心外埠函購加寄費八分 或用郵票一百十五分代

本堂發售此丹已歷六十六年(本堂自清同治七年設立)非似市上雜廣告假藥無影效者所可比擬是以本堂備有印功效證明錄如將此欵剪下附郵票二分當即奉閱

天津法租界天祥市場二層樓上 峻芝堂 總號 天津西馬路宣講所前九十四號 分號

▲招請外埠經理 哈爾濱道外正陽六道街口亨得利內同爾登洋行經理處

遼寧總經理 奉天震泰報館 軍署大街 電話四二一七 中日三〇六七

外埠函購須附郵票二十六分 如匯款時匯票等寄奉天大西門內郵局付可也 凡滿洲國內函購者每丸付郵票一百二十六分 明錄請付郵票二分 滿洲國內購買者須交奉天震泰報館 律概不答復 總經理

大阪商船出帆

●開往天津
▲日東丸 十一月廿二日
▲江龍丸 十一月廿九日
▲志摩丸 十二月六日
●開往橫濱(掛今治)
▲志摩丸 十一月十九日
▲日東丸 十一月廿六日
▲江龍丸 十二月三日
●開往門司神戶大阪
▲烏蘇利丸 十一月十八日
▲貝爾加丸 十一月二十日
▲西亞得爾丸 十一月廿一日
▲亞米利加丸 十一月廿二日
▲烏拉爾丸 十一月廿三日
▲哈爾濱丸 十一月廿五日
▲特克馬丸 十一月廿六日
▲香港丸 十一月廿七日
●開往上海福州基隆高雄
▲盛京丸 十一月廿九日
▲長沙丸 十二月十一日
▲福建丸 十二月十九日
大阪商船株式會社大連支社

政記輪船出帆

▲豐利號 ●開往香港廣東 十一月十八日
▲有利號 ●開往安東 十一月十七日
▲成利號 ●開往上海 十一月十七日
▲永利號 ●開往芝罘 十一月十九日
▲宏利號 ●開往秦皇島 十一月二十日
▲勝利號 ●開往芝、港、廣 十一月十七日
▲增利號 ●開往天津 十一月十八日
政記輪船股份有限公司 電話四一四一番
電話四一三七番 奉天出張所電話川九一四番 新京出張所電話二一三九番

三惠通行出帆

▲利通號 ●開往芝威仁 十一月十九日
▲福壽丸 ●開往芝罘 十一月十七日
▲照國丸 ●開往門字今尾 十一月三十日
▲神福丸 ●開往安東 十一月十七日
▲神勝丸 十一月二十日
電話六一一八、三八五一 惠通行

大連汽船出帆

●開往青島上海
▲奉天丸 十一月十八日
▲大連丸 十一月廿一日
▲青島丸 十一月廿四日
●開往天津(天津潮航)
▲長平丸 十一月十九日
▲天津丸 十一月廿一日
▲長平丸 十一月十六日
●開往龍口
▲龍平丸 十一月十八日
●開往長崎基隆高雄
▲山東丸 十一月廿五日
▲山西丸 十二月五日
●開往新瀉伏木敦賀
▲河北丸 十一月三十日
●開往芝罘濟津雄基
▲遼河丸 十一月廿六日
●營口大連阪神行
▲龍鳳丸 十一月廿七日
大連汽船株式會社
專屬貨客經理店 大連市敷島町 永和公司 電話七八六八・七二七五
阪神航路 專屬貨物經理 澤山兄弟商會 電話五二六五、四六八一番
台灣航路荷客取扱店 大連敷島町 丸二商會

日清汽船出帆(大連)

●開往上海青島香港廣東
▲華山丸 十一月廿四日
▲嵩山丸 十一月廿九日
▲唐山丸 十二月九日
乘船切符發賣所大連伊勢町 ジャパンツーリストビュロー 大連案內所電話五五五四番

阿波共同汽船出帆(大連)

▲十六共同丸 ●開往芝罘威海衛青島 十一月十七日
▲卅六共同丸 ●芝罘威海衛仁川 十一月廿二日
▲長山丸 ●開往仁川鎮南浦 十一月十七日
▲十八共同丸 ●開往芝罘 十一月十八日
▲長山丸 ●開往天津 十一月廿二日
阿波國共同汽船株式會社 大連支店